EL DIARIO PALENTINO

1882 y 1890
Fundado en
N.º REFUNDIDO
5.691

TELEFONOS
1353 REDACCIÓN
1526 IMPRENTA
2006 ADMINISTRACIÓN

EL DIA DE PALENCIA

Franqueo concertado

DIRECCIONES
DIRECCIÓN Y TALLERES: MAYOR, 147-151
APARTADO DE CORREOS, 17

MARTES 11 OCTUBRE 1955

EDICION MADRUGADA
Ocho páginas
UNA peseta

Ibiza recibe al Caudillo con desbordante entusiasmo

Su Excelencia, que llegó a bordo del "Canarias", asistió a la Coronación por el Nuncio de S. S. de la Patrona de la isla

Ibiza, 9. — Crónica del Corresponsal de Cifra, Manuel Guasch. Ibiza, la menor de las tres primeras islas que componen el Archipiélago Balear, ha visto hoy felizmente colmado su noble y patriótico deseo, de recibir la visita del Caudillo Franco.

La acogida triunfal dispensada al Generalísimo, ha sido auténticamente apoteósica. Con ella rubricó en la jornada de hoy, la isla Lanca, la honda adhesión y gratitud que le merece el invicto salvador de España.

LLEGADA DEL "CANARIAS"

El crucero "Canarias" que enarbola el estandarte de Su Excelencia y en el que con el Generalísimo llegaron los ministros de Marina y de Justicia; director general de la Guardia Civil y personalidades de su séquito, rindió viaje a las diez de la mañana fondeando en el antepuerto. Desde Barcelona escoltaron al "Canarias" en la noche del sábado al domingo, los destructores "Almirante Valdés", "Sánchez Barcaiztegui", "Ulloa" y "José Luis Diez", que integran la primera flotilla, al mando del capitán de navío don Gabriel Novas Torrente, cuyo pabellón se iza en el "Almirante Valdés".

La travesía se efectuó a una velocidad media de once nudos, con el cielo tachonado de estrellas y disfrutándose bonacible temperatura.

RECIBIMIENTO

Todo el vecindario de Ibiza, juntamente con el de Formentera y resto de la comarca se ha reunido en el vasto paseo marítimo, donde ocupó los lugares más inverosímiles para aclamar a Franco, gentes de los pueblos ribereños o del interior, luciendo sus típicas indumentarias; militantes del Movimiento y muchachos del Frente de Juventudes, constituyendo en el impresionante conjunto, un bosque de amapolas, formado por sus boinas rojas; fuerzas vivas, órdenes religiosas, etc., y a su frente las autoridades insulares y provinciales. Se encontraban en lugar preferente el capitán general de Baleares, teniente general Castejón; Nuncio de S. Santidad, monseñor Antoniutti; obispo de Mallorca, doctor Enciso Viana; obispo auxiliar de Valencia; gobernador civil y jefe provincial del Movimiento, señor Martín Obos; almirante jefe de la base de Balcares; general jefe de la zona aérea y el Ayuntamiento en cuerpo de comunidad bajo mazas, presidido por el alcalde don Antonio Guasch; Diputación de Baleares, jerarquías del Movimiento y alcaldes de los municipios de la isla Formentera. Todos los buques surtos en el puerto aparecían empavesados.

El cañonero "Pizarro", saludó la llegada del "Canarias" a cuyo bordo venía el Jefe del Estado, con las veintiuna salvas de ordenanza, al igual que las baterías del fuerte de la plaza. Exactamente a las 10'45, bajó el Caudillo del "Canarias" y embarcó en una lancha-canoa, en la que se izaba el guión del Generalísico, que le trasladó a tierra. Rodearon la canoa más de cincuenta embarcaciones pesqueras y de recreo, profusamente empavesadas. Las dotaciones de los cuatro destructores de escolta cubrieron pasamanos, saludando con siete vivas a España. En tanto la canoa avanzaba con dirección al puerto, todos los buques hicieron sonar sus sirenas y el gentío, enracimado a todo lo largo del muelle prorrumpió en clamorosas ovaciones, gritos de "Franco, Franco, Franco" y vivas y arribas a España.

DESEMBARCA SU EXCELENCIA

La población se encontraba profusamente engalanada y, a la entrada del paseo marítimo, se había levantado un monumental arco de triunfo con expresiva inscripción de bienvenida. El clamor popular alcanzó su máxima intensidad en el momento justo de pisar tierra de Ibiza el Caudillo Franco, el cual vestía uniforme de capitán general de la Armada, luciendo en el pecho la Gran Cruz Laureada de San Fernando. Una compañía del regimiento de Infantería de Teruel número 48 que guarnece la plaza, con bandera, escuadra y banda al mando del teniente coronel Fernández Torres, rindió honores a Su Excelencia a los acordes del Himno Nacional.

El Caudillo recibió, de manos del alcalde, la vara del Ayuntamiento, al tiempo que a Su Excelencia le significaba la alegría y satisfacción de la isla por su visita.

VISITA EL TEMPLO DE SANTA CRUZ E INAUGURACION DE VIVIENDAS

Seguidamente, todas las autoridades y jerarquías cumplimentaron a Su Excelencia, el cual, tras pasar revista a las tropas que le rindieron honores, ocupó un coche acompañado del alcalde de Ibiza, señor Guasch Juan, y se dirigió al templo de Santa Cruz. Al paso de la comitiva por el paseo de Vara del Rey el fervor público se patentizó en continuas ovaciones y aclamaciones. Es esta la jornada más jubilosa que ha vivido Ibiza, pues el pueblo estaba deseoso de tener al Caudillo en la isla. En el templo fué recibido Su Excelencia por el prelado de Ibiza, doctor Cardona, quien dió a besar la Vera Cruz. El Generalísimo penetró en la iglesia, bajo palio, que era llevado por canónigos con hábito coral, y después de orar breves momentos ante la imagen de Nuestra Señora de las Nieves, se cantó una Salve. Terminada la ceremonia religiosa, el Jefe del Estado acompañado del Nuncio de Su Santidad, obispos de Mallorca e Ibiza y auxiliar de Valencia, se trasladó a visitar e inaugurar el grupo de casas "Santa Margarita", de noventa y dos viviendas. Constan éstas de tres dormitorios, cuarto de estar, comedor, cocina y servicio y el presupuesto de las obras se ha elevado a 3.641.482 pesetas. En la urbanización de la barriada el Ayuntamiento ha gastado 266.000 pesetas habiendo cedido la corporación el solar para el levantamiento de la barriada.

El director general del Instituto Nacional de la Vivienda, señor Valero Bermejo, y el arquitecto director de las obras, señor Aroca, explicaron al Generalísimo las modalidades de la construcción, varias de cuyas viviendas recorrió entregando las llaves a los produtcores que han de ocuparlas. En dicha barriada Su Excelencia fué cumplimentado por el ilustre historiador y académico ibicenco, reverendo doctor don Isidro Macabich. En la calle que lleva su nombre se verificó la solemne ceremonia de la bendición de las viviendas por el obispo de Ibiza. El delegado sindical de Baleares, don Claudio Emilio Sánchez, pronunció unas palabras en las que resaltó la labor que realiza la Obra Sindical del Hogar y, seguidamente, el Caudillo, después de hacer entrega de las nuevas viviendas, se dirigió al Ayuntamiento.

RECEPCION EN EL AYUNTAMIENTO

Fuerzas de la guarnición cubrían todo el trayecto que siguió el Caudillo hasta las casas consistoriales que aparecían adornadas con las banderas nacionales y del Movimiento y en los balcones y ventanas lucían profusión de colgaduras. Los nutridos grupos congregados a lo largo del trayecto del itinerario enarbolaban banderas y pancartas, destacando la presentación de las cofradías de los pescadores y se advertían, asimismo, incontables turistas extranjeros, provistos la mayoría de máquinas fotográficas, con las que captaron escenas de la magna recepción tributada a Su Excelencia el Jefe del Estado. El espectáculo que ofrecían las calles de la parte alta de la ciudad en el recorrido hasta el Ayuntamiento, tortuosas y empinadas, que serpentean entre baluartes y murallas varias veces centenarias es difícil de comprender por quien no haya presenciado estas escenas de sentida adhesión al Caudillo, que salvó a Ibiza dos veces del dominio rojo. El paso del Jefe del Estado bajo los arcos monumentales levantados y los portales de acceso a los viejos recintos amurallados, la multitud aclamó frenéticamente en la forma recia y gallarda de los ibicencos templados en sus luchas seculares de los famosos corsarios contra la piratería turca.

En la puerta del Ayuntamiento esperaban a Su Excelencia, la corporación en pleno y, después de ser cumplimentado el Generalísimo, acompañado de los ediles, pasó al salón de sesiones donde Su Excelencia concedió audiencia a la Diputación Provincial, Consejo Provincial de FET y de las Jons, obispos de Mallorca y auxiliar de Valencia, Consejo Económico Sindical Provincial y representantes de los Ayuntamientos de Mallorca, Menorca, Ibiza y Formentera.

ALMUERZO

Terminado el acto en el Ayuntamiento, el Generalísimo se trasladó seguido de los ministros, autoridades, personalidades y séquito a un céntrico hotel donde se celebró un almuerzo que las autoridades provinciales y locales ofrecieron a Su Excelencia.—Cifra.

CORONACION DE LA VIRGEN DE LAS NIEVES

Ibiza, 9.—Su Excelencia el Jefe del Estado ha presidido la solemne ceremonia de la coronación canónica de la imagen de Nuestra Señora de las Nieves, Patrona de Ibiza, llamada también Santa María la Mayor.

En el extremo del paseo de Vara del Rey se levantó un altar artísticamente adornado, con un fondo de tapices y reposteros que representan el escudo nacional. Este mismo motivo se repite a los dos lados, formando tres retablos por los que asoman banderas españolas, del Movimiento y pontificias. El presbiterio tiene una amplitud de 25 metros.

Más de 30.000 ibicencos están congregados en el paseo.

En el lado del evangelio, en trono especial; se sentó Su Excelencia el Jefe del Estado, vistiendo uniforme de Capitán General del Ejército de Tierra. Le acompañaban los Ministros de Justicia y Marina, director general de la Guardia Civil y los jefes de las Casas civil y militar. En el lado de la epístola figuraban el obispo de Ibiza, doctor Cardona Riera; obispo de Palma, doctor Enciso Viana, y obispo auxiliar de Valencia, doctor Argaya.

La misa de pontifical la celebró el Nuncio de Su Santidad, monseñor Antoniutti. En el momento de la elevación, las bandas militares y municipal de Ibiza interpretaron el himno nacional.

Momentos antes de celebrarse la misa, fué bendecida por el Nuncio de Su Santidad la corona de la imagen de la Virgen de Nuestra Señora de las Nieves, al igual que la corona del Niño Jesús. La imagen seguidamente fué colocada en una elevada peana, en el centro del altar, después de haber sido traida procesionalmente desde el templo de Santa Cruz. La imagen es una reproducción de la tallada por Adrián Ferrán, del siglo XIV, que fué destruida por los rojos durante la ocupación de la isla.

ALOCUCION DEL NUNCIO

Terminada la misa, el Nuncio de Su Santidad, monseñor Antoniutti, dirigió un emotivo parlamento a la multitud, en el que puso de relieve la trascendencia de este acto, en el que el pueblo de Ibiza coronó como Reina y Señora y Madre, a su Patrona, Santa María la Mayor. Hizo referencia al realce que el acto tiene con la presencia en esta solemnidad de Su Excelencia, Generalísimo Franco. Seguidamente el obispo de Ibiza, doctor Cardona Riera, hizo la imposición de la corona a Nuestra Señora, acto emocionante, en el que intervinieron el Caudillo y el Nuncio, que subieron hasta el trono por unas escaleras laterales y ayudaron al prelado a colocar la corona a la Patrona de Ibiza.

La escasa luz solar de la hora en que se celebraba la solemne ceremonia prestó solemnidad inenarrable. El momento fué apoteótico. La multitud daba vivas a Santa María y a Nuestra Señora de las Nieves. Las madres levantaban a sus pequeños en alto para que vieran esta jubilosa coronación.

En lugares preferentes en el altar ocuparon asientos el general jefe de la Casa Militar, señor Franco-Salgado Araújo; segundo jefe, contraalmirante don Pedro Nieto Antúnez; segundo jefe e intendente de la Casa Civil, señor Fuertes de Villavicencio; capitán general de la región, teniente general Castejón; director general de la Guardia Civil, teniente General Martínez Alonso; almirante jefe de la base naval de Baleares, general jefe de la región aérea, gobernador civil de la provincia, señor Martín Cobos; alcalde de Ibiza, Ayuntamiento y Diputación Provincial de Baleares, Consejo Provincial del Movimiento y jefes sindicales de todas las comarcas.

Durante el pontifical cantó le escolanía de los padres carmelitas descalzos, y la parte musical estuvo a cargo de la Banda Municipal.

FRANCO EMBARCA EN EL "AZOR"

Terminada la solemne ceremonia de la coronación, Su Excelencia el Jefe del Estado presenció una exhibición de danzas regionales por los grupos de cada una de las islas de Mallorca, Menorca e Ibiza, y seguidamente, y aclamado incesantemente por la multitud, el Generalísimo se dirigió al coche para marchar al embarcadero del puerto, donde igualmente la multitud, situada en los andenes, aclamó y vitoreó al Generalísimo hasta que el Caudillo penetró en la cámara del «Azor».

Fiestas de Santa Teresa en Avila

Avila.—El heraldo que anuncia las fiestas que la ciudad celebra en honor de su Patrona, Santa Teresa, acompañado de gigantes y cabezudos, da a conocer al pueblo dichos festejos.—(Foto Cifra Gráfica)

En el crucero "Canarias" regresaron a Barcelona los ministros de Marina y Justicia

Barcelona, 10. — Regresó de Ibiza el crucero «Canarias», a bordo del cual viene los ministros de Marina y Justicia, almirante Moreno y don Antonio Iturmendi, respectivamente los cuales acompañaron a S. E. el Jefe del Estado en su triunfal viaje a dicha Isla.

También regresó escoltando al «Canarias» la primera flotilla de destructores formada por las unidades «Almirante Valdés», «Ulloa», «José Luis Diez» y «Sánchez Barcaiztegui».

A bordo de los destructores regresaron también los enviados especiales de la Prensa madrileña y barcelonesa, todos los cuales han expresado su profunda gratitud a la Marina española por las atenciones y facilidades recibidas durante el viaje para presenciar las maniobras de la flota y la visita del Caudillo a Ibiza.—Cifra.

LA JORNADA DEL MINISTRO DE EDUCACION NACIONAL

Barcelona, 10. — El ministro de Educación Nacional en su despacho de la Universidad, recibió esta mañana al gobernador civil de Tarragona, don José González Sema, acompañado del presidente de la Diputación, doctor Guasch Giménez y alcalde don Rafael Santoma.

Fueron tratados distintos planes de carácter general que afectan a la citada provincia y principalmente, en cuanto al plan de construcción de Escuelas para el año 1956, y a la mayor dotación de material escolar. Se estudió también la posibilidad de establecer un convenio entre aquel Ayuntamiento y el Ministerio para la construcción de Escuelas en todo el término municipal y con carácter preferente y de urgencia en los barrios de Torreforta y Molinas, se habló de la forma de pago para la explotación de los terrenos del foro romano y de la terminación de las obras del nuevo museo arqueológico provincial.

Finalmente, el gobernador informó al señor Ruiz-Giménez sobre el estado de las obras en construcción de los Institutos Laborales de Tarragona y Valls, y agradeció vivamente al ministro el interés que demuestra por los asuntos culturales y de enseñanza relacionados con la provincia de su mando.—Cifra.

VISITA A LA FACTORIA SEAT

Barcelona, 10. — Acompañados del ministro de la Gobernación, don Blas Pérez González, y del director del Instituto de Cultura Hispánica señor Sánchez Bella, los embajadores hispanoamericanos visitaron a mediodía las instalaciones de la fábrica de automóviles SEAT, en los terrenos de la zona franca oficialmente inaugurada por Su Excelencia el Jefe del Estado la semana última.—Cifra.

Faure ganó una votación de confianza en la Asamblea nacional

Su plan para Marruecos fué aprobado por 477 votos contra 140

París, 9 (madrugada).—El primer ministro Edgar Faure ha ganado una implícita votación de confianza en la Asamblea Nacional, a primera hora de hoy, al ser aprobado su plan para Marruecos por 411 votos contra 140. Para ello, Faure hizo suya la moción presentada por los socialistas.—Efe.

AGRADECIMIENTO A LA ASAMBLEA

París, 9.—Después de la votación que se considera como aprobación de confianza al Gobierno Faure, el primer ministro dió las gracias a la Asamblea y dijo: «Lamento solamente no haber podido contar con mi tradicional mayoría. Pero a pesar de todo, se puede asegurar que la política del Gobierno va ha sido apoyada por una amplia mayoría».

Faure estrechó las manos de sus partidarios, que se apretujaban en torno a su escaño para felicitarlo. Solamente unos ligeros abucheos y gritos siguieron al resultado de la votación.

Los derechistas que habían sido desbordados por la maniobra de Faure, al aceptar la moción socialista, trataron de montar una ofensiva en el último minuto, presentando una enmienda hostil, y pidieron permiso para defenderla. Pero el presidente aseguró que el reglamento de la Asamblea no lo permitía. Con tal motivo se produjo un escándalo.

La sesión de la Cámara terminó oficialmente a las cinco y media de la mañana. La próxima para examinar unas cuantas leyes de orden interior, de menor importancia, se celebrará el martes próximo.—Efe.

VICTORIA DE FAURE

Nueva York, 10.—Bajo el título «Victoria del primer ministro Faure», el «New York Times», de hoy, dice: «Con un encomiable sentido de la realidad del día, la Asamblea Nacional francesa ha evitado una nueva crisis de Gobierno en esta importante coyuntura de los asuntos mundiales, al apoyar la política del primer ministro en Africa del Norte francesa por una mayoría decisiva.

TODOS LOS PARTIDOS UNIDOS—DICE PLEVEN

Saint Brisuc, 10. — El ex primer ministro francés René Pleven, ha advertido que todos los partidos políticos deben permanecer unidos ante la crisis con que se enfrenta en Marruecos. Habló Pleven en el Congreso de la Unión Democrática y Socialista de la resistencia. «En realidad, dijo, Francia se enfrenta ahora a una crisis nacional y debemos adoptar una actitud nacional. Una actitud nacional significa primero de todo, un frente común desde los socialistas a los gaullistas, contra toda interferencia de extraños».

Pleven fustigó lo que calificó de «interferencia de las Naciones Unidas en los asuntos franceses», en relación con la cuestión de Argelia. Añadió que el problema de Marruecos es alentar el renacimiento de la confianza entre franceses y musulmanes, donde ha desaparecido.—Efe.

En aguas del Mediterráneo

A bordo del "Almirante Valdés"

En aguas del Mediterráneo, a bordo del «Almirante Valdés», 8.—(Crónica de nuestro enviado especial Luis de Alburquerque).—Hoy es el día «D» para la Flota española que realiza sus acostumbrados ejercicios de Otoño. A primera hora de la mañana fueron saliendo del puerto de Barcelona las 27 unidades que en presencia de Su Excelencia el Jefe del Estado tomarían parte en la revista naval. Abrió la marcha el destructor «Almirante Valdés», cabeza de la primera flotilla que manda el capitán de navío don Daniel Novas Torrente y a continuación salieron los restantes destructores, cruceros, cazasubmarinos, corbetas y buques auxiliares, aproximadamente a las nueve y después de formar en línea de fila, invirtieron rumbo para aproarse a Barcelona, de donde salía en aquellos momentos el crucero «Canarias», buque insignia de la Flota, que arbolaba el estandarte de Su Excelencia el Jefe del Estado.

Con la precisión de un reloj, se efectuó el desfile de las unidades ante el Jefe del Estado. El silencio suavemente roto por el rumor de las calderas y el dulce barboteo de las aguas, adquiría un valor inconmensurable al ser rasgado por las siete voces de «Viva España» y las salvas de 21 cañonazos con los que cada buque rendía homenaje al Generalísimo del mar. Y sin solución de continuidad, se sucedieron, unos tras otros, los ejercicios previstos por el Estado Mayor de la Flota. Por una vez, el cronista deja de ser espectador calificado, para formar parte de una de las piezas de esta máquina prodigiosa sometida al cerebro del jefe de operaciones.

Primero fueron los cruceros «Almirante Cervera», «Miguel de Cervantes» y «Galicia», los que efectuaron tiro de concentración sobre un punto situado en la estela del cazasubmarinos «Osado», a dos mil metros de su popa, con una distancia de tiro de 8.000 metros. Los piques eran observados a una larga distancia por la carga de alto explosivo de los proyectiles. Después las tres flotillas de destructores, los cruceros y cazasubmarinos, adoptaron un dispositivo de marcha para proteger a dos supuestos portaaviones que en las maniobras fueron los cruceros «Canarias» y «Méndez Núñez». Cuando los radiotelefónos tácticos dieron las órdenes pertinentes, las diecinueve unidades designadas para realizar los ejercicios, salieron de su primitivo dispositivo de marcha en línea de fila para adoptar uno circular de defensa antisubmarina y antiaérea de la fuerza. Nuevos cambios de rumbo por tiros simultáneos fueron la base de un cuarto ejercicio, mientras siete escuadrillas de bombarderos ligeros «HE-111» y un grupo de cinco reactores «Sabre», sobrevolaban la formación naval. Las estelas dejadas en el firmamento por los reactores, el silbido de sus motores y la robusta presencia de los bombarderos, dieron un nuevo interesante aspecto a las maniobras.

Desde el puesto de radar del «Almirante Valdés», hemos podido comprobar la perfecta y geométrica posición de todas las naves.

Un ataque aéreo sobre el centro del dispositivo hubiera sido en aquellos momentos, rápida y eficazmente rechazado. Los escuchas denunciaron más tarde la presencia de submarinos y dos destructores, uno de ellos el «Almirante Valdés», en el que somos tan gentilmente atendidos, partieron a velocidad de 20 nudos hacia el punto donde debía encontrarse el submarino. De babor, estribor y de popa, fueron lanzadas cargas de profundidad de 135 kilogramos de Tnt., explotaron muy cerca de los buques. Las elevadas columnas de agua levantadas por las explosiones salpicaron la cubierta de los destructores, mientras trepidaba todo el barco. No era posible en aquellos momentos permanecer impasible. Los altavoces repetían las órdenes que desde el puente de mando del «Almirante Valdés» daba el capitán de fragata don Pedro Recacho Eguía. La tripulación estaba alerta a las voces del mando, mientras marineros especializados, vestidos con trajes de amianto, permanecían al pie del mortero de lanzamiento, listos para actuar en caso de explosión prematura, o fuego.

Durante todo el día siguieron sucediéndose los ejercicios de inversiones de rumbo, giros, aumentos y disminuciones de radio en el dispositivo táctico circular, navegación en zig-zag y en posición cazasubmarina y abastecimiento de petróleo en alta mar. Este último y décimotercer ejercicio, fué como un compendio de la magnífica instrucción de nuestra Marina. A babor y estribor del «Canarias» y de los cruceros «Cervantes» y «Galicia», se acercaron seis destructores para recibir petróleo, a una distancia de treinta metros y a quince nudos. La más ligera desviación podía suponer la rotura de la manguera de suministro por excesiva tensión o por choque con las olas si disminuía aquélla. Y sin embargo, con una exactitud matemática, con una precisión que a todos los observadores tuvo que entusiasmar, fueron abastecidos los destructores.

Al atardecer, las unidades de la Flota regresaron al puerto de Barcelona y mientras la mayor parte de ellas fondeaba en los muelles, el crucero «Canarias», con la primera flotilla de destructores, tomaba de nuevo rumbo a Levante. La lección de hoy es una lección de eficacia y disciplina militar. Los barcos podrán renovarse, podrán quedar anticuados o ser revolucionarios, pero los hombres que los gobiernan han demostrado, en estas maniobras que hemos tenido el honor de observar, una capacitación tan extraordinaria, que les pone a la altura de los mejores marinos que tanta gloria dieron a España.

Colaboradores de DIARIO - DIA

¿TONTO YO O TONTO TU?

Por JOSE MARIA IRIBARREN

Será porque uno procure siempre escribir claro y con palabras «que lleven el sello del uso corriente» como aconseja Horacio pero a uno le hacen gracia esos escritores que se empeñan en escribir de un modo enrevesado: ya inventando palabras y verbos, ya buscando en el diccionario «voquiblos» raros que no vienen a cuento, ya expresándose adrede en un estilo oscuro, retorcido, para dárselas de profundos, de enigmáticos o de singularísimos.

Ante los cuales me acuerdo de los versos de Moratín en su lección poética: «Cualquier escritorcillo petulante —tiene licencia, sin saber el nuestro— de inventar un idioma a su talante». Y me acuerdo de la burla del semanario «La Codorniz», contra los neologistas: «Susano López, el fidente pintor cuyos columbrosos cuadros eran tan escubiciados por la crítica, miró de arriba a cocolo a la nueva modelo. Por primera vez en su vida refurció Susano que la tarea que había proficado era bastante rácana...».

Aludiendo a estos inventores de voces decía Montaige en sus «Ensayos» que «así como da muestras de pusilaminidad el que en su vestido trata de distinguirse por alguna particularidad, así en el lenguaje, el ir a caza de frases nuevas y de palabras poco frecuentes emana de una ambición escolástica y pueril».

Manía pueril, efectivamente. Entre estudiantes de bachillerato suele darse este afán de ir a buscar palabras raras en el diccionario. Pero es un sarampión que pasa pronto. Lo malo es cuando el mal ataca al hombre ya maduro, porque entonces cae en el campo de la psiquiatría. Yo conocí a un enfermo de esta clase y guardo su «biografía y biología», escrita en el estilo «rácano» del don Susano codorniciesco. El aludido que, como él decía se dedicaba a tocar la vihuela y a «literaturar», que era inventor de la «aulética española» (del arte de silbar) y que presumía de sus «novacionales talareos lenguájicos y su cultiparleo doctilocuente», era uno de esos tipos extravagantes que se dan en los pueblos. Se había «decturado» tan intensamente, que para pedir café con leche, copa y puro, le decía al atónito camarero: «Tú, el de la alquitara cafeteril. Apropíncua cafetal, con sustancial cabral, con espíritu provechoso de lo vídico y aditamento micotiniáceo. Ausencia peculiaria» (con esto último le indicaba al de la alquitara que se hallaba a dos velas).

No menos gracia que estos inventores de «palabros» y de «voquiblos» me hacen los que oscurecen y complican su prosa, para echárselas de profundos y de filosofazos. Hace dos años salió un libro en cuya solapa se atribuye al autor «el deseo de captar la eterna metafísica de España que se reinjerta en sus vivencias concretas, que hoy se llaman «existenciales» y que ayudan a intuir porque es imposible definir lo individual —el estilo del hispanismo ecuménico como idea ejemplar— y como «Weltanschaung», intuición que garantiza el bloque doctrinal y jerárquico integrador y no ecléctico». Y añadía, poco después: «La siembra germinal participa del convivio de su soledad, donde cuajara el sistema de la convergencia de probabilidades frente a las supuestas evidencias, hasta aquilatar la proporción entre interferencias y asentimientos en una filosofía española de la Sentencia».

Ante párrafos como estos, uno llega a pensar: O yo soy tonto de remate o este escritor es un guasón que trata de marearme con sus camelos y sus ratimagos. Y es que ante cierta clase de filósofos los humildes lectores no sabemos a qué carta quedarnos. Así me ocurre a vista de un artículo, que muy recientemente publicó una revista literaria, y cuyo autor, para explicar lo que le ocurre a un pensador que viaja en autobús, nos dice entre otras cosas: «La vivencia de la Providencia es ajetreo en la inestabilidad y exige hacer confianza. Si el término de referencia de la vivencia informa la ruptura de la rutina con una nueva entrada en la rutina, calmando el grito, la angustia se aquieta... La eclosión espontánea de esta tensión lleva en último trance a identificarse la masa con la voz colmada de vivencia de la Providencia, cayendo en el desviado paroxismo de completar el desorden como desorden... La sístole forzada provoca la conjunción en el ámbito de la conciencia... de la angustia infraconsciente y de la conciencia de la angustia... La importancia de este sentir el alma en vilo reside en su carencia de periodización; la brusquedad de su irrupción no prejuzga su duración ni el momento de su reiteración» (¡pom!).

Ante párrafos como estos yo me siento pequeñito e ignorante como a los 13 años. Como cuando estudiaba una Preceptiva, cuyo autor, hablando de la oscuridad del lenguaje, decía esto: «Si leo una cosa por primera vez y no la entiendo, digo: «Tonto yo». Si la leo por segunda vez y tampoco la entiendo, vacilo «O tonto yo o tonto tú». Pero si la leo por tercera vez y sigo sin entenderla, remato dirigiéndome al escritor: «Tonto tú».

Cuando leo, y más aún cuando escribo, procuro no olvidar este monólogo de la Preceptiva que estudié en el colegio.

Exclusivo para EL DIARIO PALENTINO - EL DIA DE PALENCIA
(Prohibida la reproducción)

UN MOMENTO DE DESCANSO

Ifkern (Marruecos francés).—Fuerzas francesas de choque, de un Regimiento de Argelia, se toman un pequeño descanso en el local de una escuela abandonada, de esta localidad, para después proseguir sus ataques contra los rebeldes situados en los montes vecinos de este sector, al Norte de Marruecos.—(Foto Cifra Gráfica)

M.C.D.2022

PALENCIA AL DIA

Apoteosis otoñal

Todas las galas otoñales—oro viejo en la fronda de los árboles, cielo joyante de un limpísimo azul, brisa de seda a la caída de la tarde y una deliciosa temperatura— brillaron esplendorosas el domingo.

Fué un apoteosis triunfal de nuestro Otoño. Otoño de Castilla que es como un éxtasis de la naturaleza.

Volvieron a salir a las aceras las terrazas de los cafés y, otra vez, hubo que colgar las prendas de entretiempo para reaparecer los más ligeros atuendos veraniegos. El tiempo, como dijo Heine, también canta su melodía dentro de los corazones. Uno se sentía reconfortado y optimista con esa deliciosa dádiva otoñal.

El paseo matinal de la calle Mayor, estuvo animadísimo. Deslumbrante escaparate de «cerezas» y algunas que otra «membrilla»—ahora están en su época— cuyo desfile a paso lento sobre el asfalto pudiera haber sido la mejor propaganda turística de nuestras bellezas monumentales, porque —si se nos permite el piropo— ellas también son monumentos vivientes.

Por la tarde, en «La Balastera», se congregó, esperanzada (aunque no muy alegre y confiada, a decir verdad), la «chinchada» futbolística. El «Atlético» pudo, al fin, sacarse la espina de los dos partidos anteriores y congraciarse con sus seguidores al vencer limpiamente a la «Ponferradina». Cuatro «goles» que abren un crédito de confianza a los «morados» para reconquistar posiciones. La Liga es larga y aún pueden rectificarse los primeros tropiezos.

En el carnet del repórter destacan otros rasgos de la actualidad dominguera. Doscientos ferroviarios de Valladolid se desplazaron a Palencia para visitar ese magnífico Colegio de Huérfanos que se ha alzado sobre el palentinísimo paisaje de «La Miranda» y que es hoy uno de nuestros orgullos, modelo entre los Centros docentes de su clase.

Los actos que transcurrieron en un ambiente de cordialidad, resultaron simpatiquísimos.

También tuvieron gran brillantez los actos de clausura de la Asamblea de Congregaciones Marianas que fueron presididos por el Prelado de la Diócesis.

Hoy el tiempo no ha cambiado de cariz. Por ahora, va acertando el «señor Manuel». Ya veremos si el «gallego», anunciado para mediados de semana, pierde el tren. De lo que nos alegraríamos...

SE VENDE CHALET

compuesto de sótano, tres pisos, con huerta, frutales, perfecto estado conservación, situado en BEZANA (Santander), a veinte metros de la estación férrea, cien de la carretera general y seis kilómetros de la Capital, teniendo tren y autobús cada hora. Informes, José Llano. Apartado, 336. Santander. Teléfono, 7598

L. MARTIN GONZALEZ

SASTRERIA

Mayor, 8. Teléf. 2813. Palencia

Santiago, 17. Teléf. 1135. Valladolid

Participa a su distinguida clientela haber recibido las últimas novedades en trajes, gabanes y gabardinas de señoras y caballeros

Doscientos ferroviarios de Valladolid visitan el Colegio de Huérfanos de Palencia

El Orfeón de la R. E. N. F. E. cantó una misa en Nuestra Señora de la Calle

Una jornada brillantísima vivió el domingo esa magnífica institución docente radicada en nuestra ciudad que es el Colegio de Huérfanos de Ferroviarios, con motivo de la visita que realizaron los directivos del Consejo de Administración de la Institución, a los que acompañaban más de 200 personas, miembros de la misma, que se desplazaron de la vecina ciudad de Valladolid, en una visita afectiva hacia estas huérfanas escolares, que en este colegio modelo, siguen sus cursos escolares.

Alrededor de las diez de la mañana, llegaban los expedicionarios al Colegio, donde hicieron su entrada en medio de un apoteósico recibimiento que les dispensaron las alumnas del mismo, quienes, a lo largo del jardín del establecimiento, con la directora y religiosas a su frente, dispensaron a los visitantes una afectuosa acogida subrayada por muchos vivas y aplausos.

MISA EN LA CAPILLA.—Después de los cumplimientos de rigor, tuvo lugar en la capilla del Colegio, una misa, que fué oficiada por el capellán del establecimiento don Restituto Paniagua, y armonizada por un coro de colegiales, que interpretaron diversas composiciones sacras.

Terminada la ceremonia religiosa, en el teatro-cine del establecimiento, se proyectó la película sonora «El corsario verde».

Seguidamente, el magnífico «Orfeón de la Renfe», de Valladolid, que tan acertadamente dirige el competente maestro don Angel Fernández Alonso, interpretó brillantemente las canciones «Molinero, molinero», de A. del Río; «En el camino de Mieres», de Moreno Torroba; «Paloma del Palomar», de Benedito; «Las ruinas del monasterio», de Sthele y «El regreso a la patria», de Monasterio, que fueron premiadas con calurosos aplausos por los asistentes. Actuó como solista, don Agustín Albillo.

BANQUETE DE HONOR.—A las dos de la tarde, se sirvió una comida de honor, en la que participaron las alumnas del centro, que compartieron las mesas con los visitantes, en un ambiente de simpatía y cordialidad.

Presidieron el ágape en sitios preferentes, con el capellán del Colegio y don Leoncio Fernández, don José Miguel de la Peña, consejero; don Adolfo de Benito, secretario del Consejo de Administración; don Ramón Quintana Dorado, inspector de Explotación de la Renfe y delegado del Colegio de Palencia; don Narciso Barrenechea, delegado del Colegio de Valladolid y el Sr. Pérez Vaquerizo, antiguo delegado.

FUNCION TEATRAL.—Las alumnas del colegio, ofrecieron a los visitantes una magnífica velada artística, que tuvo lugar a las cinco de la tarde, en el teatro del centro, y que transcurrió entre el entusiasmo y aplauso general.

Como emotivo prólogo de esta función, el Sr. Barrenechea, tras de unas sentidas palabras, impuso al Sr. Pérez Vaquerizo en nombre del Consejo de Administración, el distintivo de socio de mérito de la institución, entregándole un artístico diploma acreditativo. Correspondió a este honor el Sr. Pérez Vaquerizo, con unas emocionadas palabras de gratitud. Ambas intervenciones fueron subrayadas con muchos aplausos. Y seguidamente, una alumna dedicó unas frases de agradecimiento, expresadas en nombre de las religiosas y de sus compañeras de colegio, a todos los presentes, verificándose a continuación la velada artística, en la que varios grupos de alumnas, interpretaron varios bailes regionales y la escenificación de una comedia, con intermedios musicales, que resultaron del completo agrado de los concurrentes, premiándose con aplausos cariñosos las respectivas actuaciones.

MISA EN NUESTRA SEÑORA DE LA CALLE, CON ACTUACION DEL ORFEON DE LA RENFE. — Como una muestra de afecto a Palencia, el Orfeón de la Renfe, constituído por 50 seleccionadas voces, cantó una Misa solemne para enfermos e impedidos, en Nuestra Señora de la Calle, Patrona de Palencia, para lo cual prestó su conformidad el Párroco don Félix Arenillas.

Y, dirigidos por el maestro don Angel Fernández, con acompañamiento al órgano de don Leoncio Fernández, amenizaron la Misa solemne de las once y media, celebrada en dicha Iglesia, por don Carmelo del Valle y clero parroquial, interpretando irreprochablemente la «Misa solemne», de V. Goicoechea, a 3 voces.

El templo se vió abarrotado de fieles.

EXCURSION

Para el día 12, organizada por el Colegio Oficial de Titular Mercantiles. Itinerario: Astudillo, Santoyo, Frómista, Villalcázar de Sirga, Carrión de los Condes, regreso Palencia. Quedan muy pocas plazas, que pueden solicitarse hasta mañana a las doce horas, en el Comercio «Los Riojanos» (Cuatro Cantones), o en Plaza de León, 1. Oficinas. (Donativo, 20 pesetas)

La máxima emoción que hoy puede ofrecer el cine

La podrá admirar hoy martes en el TEATRO PRINCIPAL

TOLERADA MENORES

Delegación Provincial de Trabajo

De conformidad con lo establecido en el Calendario Oficial de Fiestas, aprobado para el presente año, el próximo miércoles, día 12 de los corrientes, Fiesta de la Hispanidad, tiene el carácter de abonable sin recuperación.

Palencia, 10 de octubre de 1955.—El Delegado de Trabajo, SALUSTIANO OREJAS.

FAMILIAS NUMEROSAS. — Sírvanse pasar por estas Oficinas, para hacerles entrega de sus correspondientes Título y renovaciones, los interesados que a continuación se relacionan:

Don Dámaso Antolín Antolín, don Rufino Antúnez Aragón, don José Arconada Provedo, don Francisco Barca Ramírez, don Emilio Bautista Falau, don Ramiro Cantera de la Fuente, don Santiago de la Cuesta Ceinos, don Benito Delgado Mediavilla, don Fausto Estalayo López, don Mariano Fernández Barragan, don Francisco Fernández Zarzosa, don Marcos Frechilla López, don José García Porras, don Alejandro Gómez Cantero, don Matías Gómez Dujo, don Santos Guardo Luis, don Ricardo Gutiérrez Jiménez, don Eladio Gutiérrez Maestro, don Emilio Hernán Tomé, don Julio Herrero Rosales, don Evilasio Hidalgo Bravo, don Antonio López Bustamante, don Tomás Llorente Antolín, don Jesús Mancho Ortega, don Emilio Matabuena Alonso, don Leandro Maté Lechón, don Julián Menéndez Capellán, don Pedro María Michelena Imaz, don Félix Moreno Caballero, don Angel Pajares Fernández, don Santiago Pesquera del Campo, don Valentín Pino García, don Miguel Puebla Polo, don Isidoro Rodríguez Trigueros, don Angel Rivas Paunero, don Eliseo Ruiz Sanmillán, don Pablo Sáenz Martín, don Lorenzo Santos Ciruelos, don Arturo Seco Carrancio, don Cipriano Aguado Domínguez.

Dios guarde a usted muchos años. Palencia, 10 de octubre de 1955.—El Delegado de Trabajo.

En Guardo será instalada una central térmica

Su funcionamiento exigirá el consumo de dos mil toneladas diarias de carbón

El plazo de construcción está previsto en tres años

En Guardo se instalará próximamente una central térmica. Ello supondrá el consumo de menudos de toda la zona minera de la Robla y de Palencia y el incremento en la producción de energía eléctrica.

La transcendental noticia fué dada a conocer en una reunión de empresas mineras celebrada el pasado sábado en Cervera, bajo la presidencia del Delegado Provincial de Sindicatos, el vicesecretario de Ordenación Económica y el Jefe Provincial del Sindicato del Combustible, por el ingeniero delegado de la Empresa Nacional de Electricidad en Ponferrada don Isaac Bordón, a quien acompañaba el químico de la misma empresa don Luis Nieto García.

El comienzo de las obras se prevé para un plazo inmediato pues la instalación total se hará en tres años. Esta central térmica será construída con toda seguridad en el kilómetro 21 de la carretera de Saldaña a Riaño, entre Guardo y Velilla del Río Carrión.

El funcionamiento normal de la central exigirá un consumo de dos mil toneladas diarias de carbón.

La instalación de esta central térmica en Guardo es de una importancia enorme para el porvenir industrial de Palencia, y de transcendencia indudable para la cuenca minera, puesto que exigirá el incremento en gran medida del ritmo de trabajo en las minas, con empleo de más productores y revalorización de la producción así como todo su aprovechamiento, resolviendo el problema planteado en la actualidad, derivado del transporte y salida del mineral.

Se recogieron ya el mismo sábado muestras de agua y carbones, y la noticia ha causado verdadero júbilo en toda la zona de Guardo, cuyo ritmo de crecimiento de población y categoría industrial adquirirá interesante punto de consideración por parte de las autoridades provinciales, en todos los órdenes y concretamente en el relativo a la vivienda.

Cruz Roja Española

ESCUELA DE ENFERMERAS

Como en años anteriores, se convoca matrícula para inscripción de las señoritas que deseen realizar los Cursos de Damas Enfermeras Auxiliares Voluntarias de la Cruz Roja Española, cuyo plazo y condiciones quedan expuestos en el tablón de anuncios de la Escuela. (Santo Domingo de Guzmán, núm. 13).

RECORDATORIOS, ESTAMPERIA GENERAL, EN I. G. DIARIO-DIA

CARTELERA

TEATRO PRINCIPAL

Hoy, éxito grandioso, de la mejor película de todos los tiempos: «Raíces profundas», en maravilloso tecnicolor, con Alan Ladd, Jaen Arthur. Tolerada menores.

Pronto, gran Compañía de revistas de Ramón Clemente, del Teatro Alcázar, de Madrid.

GRAN TEATRO ORTEGA

«Prisionera de un recuerdo».

CINE PROYECCIONES

«Travesía del desierto».

CINE CASTILLA

«Extraño suceso».

CALIFICACION MORAL:

«Raíces profundas» (2); «Travesía del desierto» (2); «Extraño suceso» (2); «Prisionera de un recuerdo» (3).

Los números que figuran entre paréntesis al final de cada obra, expresan la calificación moral dada por la «Oficina de Espectáculos» dependiente de la Comisión Episcopal de Ortodoxia y Moralidad: 1: Todos, incluso niños.—2: Jóvenes.—3: Mayores.—3-R: Mayores, con reparo.—4: Gravemente peligrosa.—5: Sin calificar.

DE SOCIEDAD

Después de brillantes ejercicios, ha ingresado en la Escuela Especial de Ingenieros Navales, el antiguo alumno de La Salle, don Pablo Campo Millán, hijo de don Pablo Campo, Jefe de Correos.

Notas de enseñanza

Han dado comienzo en el Instituto las clases del nuevo curso académico 1955-56

Continúan celebrándose en el Instituto Nacional de Segunda Enseñanza «Jorge Manrique», las pruebas de reválida del Bachillerato elemental, habiendo dado comienzo ayer lunes las clases del nuevo curso académico 1955-56.

GAZTEIZ

La novillada a beneficio de la J.O.A.C. se celebra el miércoles 12, fiesta de la Hispanidad

Habrá una entrada infantil de 5 pesetas

Como el tiempo está maravilloso para la fiesta de toros, no es extraño que el ambiente está animadísimo, y muy a favor de esa interesantísima novillada, a beneficio de las Juventudes Obreras de Acción Católica, que ya se ha hecho tradicional en nuestro calendario taurino.

El cartel ha caído muy bien entre la afición, así como los precios, verdaderamente afinados, y al alcance de todas las fortunas.

Habrá entradas infantiles desde cinco pesetas y por dos duritos que costará el sol y quince pesetas sombra, se tendrá oportunidad de ver a tres destacados novilleros que despacharán cinco novillos de don Pedro Caminero, de «La Cigoñera».

Francisco Rodríguez «Paquirro» es madrileño y de él se tienen las mejores referencias, pues ha triunfado en la Plaza carabanchelera y fué ganador de la oreja de plata en Madrid de Toledo.

De Julio Maíquez no hace falta decir otra cosa, sino que es hoy el muchacho que más ilusiona a la afición palentina. Sus dos actuaciones triunfales en nuestro ruedo, en las que apuntó una clase extraordinaria, le han destacado rápidamente y hoy se habla en todas las «peñas» locales como la figura que más promete entre los que empiezan. Por eso, existe tanta expectación para verle en esta novillada de la J. O. A. C., en la que a buen seguro, Julio Maíquez confirmará sus posibilidades de ser figura del toreo, como lo fué su padre Félix Rodríguez.

Como epílogo de la novillada, matará un becerro el precoz becerrista Lucianito Briceños, un torero diminuto que ha sido la máxima atracción en las plazas del centro y sur de España y que por primera vez se presenta en Palencia.—ALAMAR.

DIARIO DE AVISOS

FARMACIA DE GUARDIA.—Durante la semana está de guardia la farmacia de don Antonio de Fuentes Tapia (Mayor, 114).

CUPON PRO CIEGOS

Lista del número premiado del "Cupón Pro Ciegos", correspondiente al sorteo celebrado el día 8 de octubre de 1955.

Premiado con 125 pesetas, número 190, y con 12'50 pesetas, todos los terminados en 90.

Calefacciones, Saneamientos

PASTOR

Mayor, núm. 130 y M. Lafuente, 20

PALENCIA

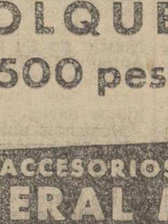

Recuerdos viejos

HACE 50 AÑOS

NOTICIAS DEL DIA 11 DE OCTUBRE DE 1905

ELECCIONES MUNICIPALES. — Anunciadas las elecciones municipales para dentro de un mes, en Palencia se gestiona evitar la lucha, llegando a un acuerdo las distintas facciones políticas.

De los cuatro distritos de la capital han de designarse diez concejales. En el Hospital se elegirán tres y votan dos, quedando representando a la circunscripción don Luis Hurtado y don José Alonso.

Distrito de las Escuelas elige dos y se vota uno, quedando representándola don Pedro García, don Teodoro Ortega y don Aurelio Alonso.

Distrito del Consistorio elige dos y vota una, continuando representándolo don Cirilo Tejerina, don Marcelino Castrillejo y don Lino Pérez.

Y finalmente el distrito del Mercado. Viejo elige tres y votan dos, quedando representándolo don José Monteoliva y don Mariano Gallego.

NECROLOGICA. — Anoche falleció en Valladolid don Lino Llamas Gusano, jefe jubilado del ferrocarril del Norte y hermano del director de nuestro Instituto, don Homobono Llamas.

OBSEQUIO A MR. LOUBET. — En el comercio que en la Calle Mayor tiene el señor Carrera, se exhibe una pie' admirablemente preparada en la fábrica de curtidos de nuestro convecino don Felipe Alonso. Sobre el blanco de la piel se destacan dos escudos, el de Francia y el de España, pintados por el director de la Escuela Municipal de Dibujo don Mariano Lantada. Será ofrecida al Presidente de la República francesa, Mr Loubet, con motivo de su venida a España.

AUXILIAR DE LA NORMAL. — Ha sido nombrada auxiliar de la Normal de Palencia la señorita María del Pilar Bertolín Tomás.

APERTURA DE CORTES. — A las dos se ha celebrado en Madrid la apertura de Cortes, presidida por el Rey con el ceremonial acostumbrado. La carrera estaba cubierta por las tropas. El Monarca en su discurso se congratuló de las cordiales relaciones que existen con los países extranjeros y se felicitó del feliz resultado que han tenido las negociaciones sobre el asunto de Marruecos. Anunció la presentación por el Gobierno, de varios proyectos, entre los que se encuentran la mejora de los cambios, reforma de las leyes del Banco y alcoholes; instrucción militar obligatoria, con tendencia a implantar el servicio obligatorio, aumento de sueldo a los maestros y dotación de material científico. Hizo constar también la necesidad de construir una escuadra poderosa y adquirir artillería moderna. Por último el mensaje regio señala como objetivos inmediatos, la mejora de la agricultura y el fomento de las obras públicas, apuntando el propósito de reorganizar la policía en España.

LA GRAN VIA DE MADRID. — La «Gaceta» publica hoy una Real Orden aprobando la subasta de la Gran Vía de Madrid.

EL REY A ALEMANIA. — Su Majestad el Rey saldrá para Alemania el día 3 de Noviembre próximo. Llegará a Berlín el día 6 y después de permanecer en dicha capital, marchará a Munich. Le acompañará en el viaje, el ministro de Estado.

NOVIOS APLASTADOS. — En el pueblo de Las Nievas (Lugo), y cuando se hallaba hablando con su novio desde el segundo piso de una casa, se hundió el balcón en que aquélla se hallaba, cayendo envuelta entre los escombros sobre la acera. Un extremo de la baranda del balcón, alcanzó al novio en la cabeza, dejándolo sin sentido. La señorita quedó muerta y el novio herido de mucha gravedad.

En Boda o en Comunión... un regalo siempre luce el de CASA SALAMANCA

POMPAS FUNEBRES

CRESPO

Casa fundada el año 1900

TELEFONOS: de día, 1753 de noche, 2804

BECERRO DE BENGOA, NUM. 6

Con "GRACELINE" nada se dejó a la casualidad.

Armadas con solidez

Las Camas de Acero "Numancia" llevan remates de goma en las patas

El asiento sobre el piso es perfecto y silencioso

Esmaltadas con "Bicodury" (Esmalte INALTERABLE, durísimo, de doble tono)

CAMAS DE ACERO

Numancia

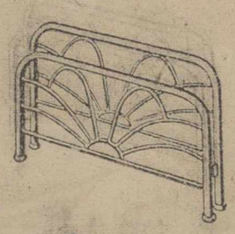

EN TUBO "GRACELINE" Equipadas con el famoso Somier Nuevos Refuerzos o Tela Americana

FABRICADAS A CONCIENCIA

Pídalas a su proveedor

CAMPAÑA REMOLACHERA

REMOLQUES "SAICAR"

"BASCULANTES DE UNO Y DOS EJES"

DE 3 A 20 Y MAS TONELADAS

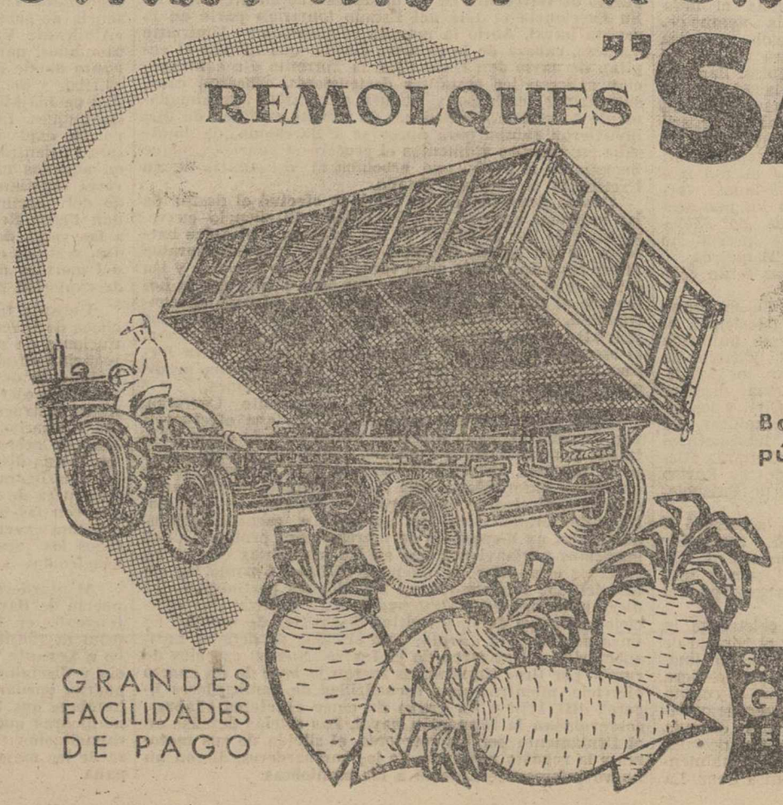

GRANDES FACILIDADES DE PAGO

Basculantes para agricultura y obras públicas, de madera reforzada y metálicas

VOLQUETE 3 toneladas 15.500 pesetas completo

S. A. ACCESORIOS INDUSTRIALES

GENERAL MOLA, 21

TELEFONO 35 34 00 — MADRID

Pub. Ruescas-Av. José Antonio, 55-MADRID

M.C.D.2022

Deportes

Suplemento deportivo de DIARIO-DIA. Jornada del domingo día 9 de Octubre de 1955

El Barcelona, nuevo líder con su victoria en Alicante

Claro triunfo del Atlético de Madrid en el Metropolitano

Sólo Campanal se salvó en un "apático" Sevilla

Madrid, 9.—Atlético de Madrid, 4; Sevilla, 1.

En el Estadio Metropolitano, que registró un lleno, el Atlético de Madrid ha vencido ampliamente al Sevilla por cuatro tantos a uno. El primer tiempo terminó dos cero.

MIGUEL

Arbitró el Sr. Gardeazábal y los equipos formaron así:

Sevilla: Busto; Guillamón, Campanal, Valero; Pepín, Enrique; Liz, Arza, Pepillo, Domenech y Pahuet.

At. de Madrid: Pazos, Martín, Herrera, Cobo; Buendía, Hernández; Miguel, Molina, Escudero, Agustín y Collar.

Desde el principio se jugó a fuerte tren, impuesto por el Atlético. Hubo momentos de dominio alterno en los que la delantera sevillista, desmarcándose bien, llegó con cierta facilidad ante la puerta de Pazos, obligándole a intervenir. A los 25 minutos, Pepillo se lesionó en un choque con Herrera y a partir de este momento el Sevilla no existió ya sobre el terreno de juego, siendo en todo momento la iniciativa del Atlético. A los 28 minutos, Molina cabeceó a la red un bonito gol que el árbitro no concedió por estimar que el jugador se hallaba en fuera de juego. A los 31, Molina consiguió el primer gol válido del encuentro, de fuerte tiro que no pudo detener Busto porque el balón tropezó en Campanal desviando su trayectoria. A los 34 minutos, Collar, situado en el extremo contrario, recibió un pase de Escudero y cruzó el segundo gol atlético, dando fin a una excelente jugada de Buendía.

En la segunda parte, los sevillanos introdujeron algunas modificaciones, por la lesión de Pepillo, pasando éste a extremo izquierdo, Pahuet a interior y Domenech al centro del ataque, pero en el último cuarto de hora y vista la poca efectividad de la nueva alineación, el ataque sevillista volvió a su formación inicial.

A los cinco minutos de juego, Molina marcó el tercer tanto rematando un centro de Miguel, en valiente jugada y en pugna con Busto que se lanzó a sus pies para arrebatarle el balón. Un minuto más tarde, Escudero cerraba la serie con un tanto prefabricado por Molina. En el minuto 39 y cuando ya el Atlético parecía darse por contento, Arza cruzó un tiro que hizo inútil la estirada de Pazos.

El Atlético de Madrid ha realizado, en líneas generales, un buen encuentro, jugando siempre al ataque, con ánimo y serenidad. Sobresalieron los extremos y Molina, mientras que en el Sevilla, sólo Campanal actuó con brío, en contraste con la apatía de sus compañeros de equipo que estuvieron desdibujados.—Alfil.

APRENDA A CONDUCIR
en
AUTO-ESCUELA
(Preparamos y proporcionamos también carnet tractorista)

POMPAS FUNEBRES
Hontiyuelo
CASA FUNDADA EN EL AÑO 1880
Mayor, 184-186. Tfns. 1707, 1583, 1856 y 3060.—PALENCIA

Fracaso del Murcia, que cedió los dos puntos de La Condomina al Valladolid

Murcia, 9.—Murcia, 0; Valladolid, 1.

Alineaciones:

Murcia: Echezarreta; Ferrándiz, Bazaco, Román; Sancho, Mena; Mangui, Magritas, Sorre, Gallardo, Pallarés.

Valladolid: Venegas, Matito, Lesmes, Losco; José Luis, Tini; Cerdán, Domingo, Murillo, Lolo, Valdés.

Arbitró Rivero, muy flojo, escuchando abundantes protestas por ser muy tolerante dentro del área y por conceder el gol en claro fuera de juego, siendo despedido al final con una gran pita.

El Murcia a los cinco minutos lanzó por su extremo derecho un gran disparo al ángulo que pasó rozando el poste. Los locales volvieron a crear situaciones de peligro, pero sin mucha profundidad dentro del área, pudiendo defenderse el Valladolid con una barrera cerrada de ocho jugadores. A los 14 minutos, en un despliegue forastero el portero murciano se hace con un peligroso disparo de Domingo, luego, con otro de Murillo y, por fin, con otro de Cerdá. A los 25 minutos, el Valladolid ante la ineficacia del saque local ensaya el tiro a puerta, pero se emplea el meta murciano con gran soltura y acierto. A los cuarenta minutos, en un remate de cabeza de Pallarés a la salida de un córner, se estrella el balón en el poste derecho. Los murcianos bajaron sus defensas hasta la puerta enemiga, pero los balones llegaron bombeados y se estrellaron todos contra la defensa y medios forasteros. A los 42 minutos, en un pase formidable de extremo a extremo, Pallarés empeñó un gran disparo que desvió el poste sucediéndose otros tiros de la vanguardia, todos ellos con mala suerte. El juego decayó notablemente y el partido se convirtió en un insulso peloteo de portería a portería, terminando el primer tiempo sin modificaciones.

En la continuación, puesto el balón en juego, un tiro de Pallarés se lo encuentra el meta en sus mismas manos. A los dos minutos y a la salida de un córner, al producirse un lío el Murcia se libra de un gol ante su propia puerta. A los diez minutos Valdés tira cruzado y la pelota pasa rozando el travesaño. El juego vuelve a decaer y el árbitro por su floja labor se gana bastantes protestas. A los veinte minutos Murillo se interna y en claro ofside marca el gol que es protestado ruidosamente por los jugadores murcianos al no señalar la falta el juez de línea que también recibe una gran pita. El Valladolid defiende su victoria y al minuto 32, a la salida de un córner, en un gran barullo no hay ningún murciano que acierte a meter el pie. Los últimos minutos son de dominio local, tirándose un golpe franco contra el Valladolid, pero con resultado infructuoso. El público sale muy defraudado por la actuación de su equipo, que ha jugado un pésimo encuentro.—Alfil.

SEGARRA y SUAREZ destacaron por los catalanes

El seleccionador vió el partido

Alicante, 9.—Hércules, 2; Barcelona, 3.

Alineaciones. — Hércules: Dauder (Campillo); Pellicer, Navarro, Santos; Alvarín, Ernesto; Pitarch, Xirau, Cortés, Rodríguez y Granos.

Barcelona: Ramallets; Seguer, Brugué, Gracia; Bosch, Segarra; Tejada, Villaverde, Kubala, Suárez y Manchón.

Arbitró el Sr. Arqué, que lo hizo muy deficiente, ya que no cortó el juego brusco que se observó

El campo de la Viña ofrecía una buena entrada. Durante el primer tiempo llovió de forma suave, pero en el descanso lo hizo torrencialmente, mojándose todos los espectadores, pues pocos de ellos disponían de paraguas, ya que por la mañana lució un sol espléndido.

Presenció el encuentro el seleccionador nacional de fútbol, Guillermo Eizaguirre.

En el partido de hoy se ha observado la enorme diferencia de clase que separa a ambos contendientes. El Barcelona jugó en plan de equipo líder, mientras el Hércules se defendió a base de tesón y entusiasmo.

El primer tanto subió al casillero al minuto 17. Un despeje de un defensa alicantino fué recogido por el interior Suárez, que de tiro seco desde fuera del área, logró batir a Dauder. A los 21 minutos, Villaverde, en un rechace de otro defensa alicantino, de potente tiro cruzado, consiguió el segundo tanto. A los 28, en un rebote del balón en el travesaño, es recogido por Tejada que de cabeza consiguió el tercero, con cuyo resultado se llegó al descanso. En este primer tiempo, Campillo sustituyó a Dauder, que sufrió una lesión en la cabeza.

En la segunda parte, a los 36 minutos, Pitarch, a centro de Cortés, logró el primer gol alicantino, y un minuto después, Rodríguez, en jugada personal, dribló a la defensa catalana y batió a Ramallets. El Hércules intentó en los últimos minutos nivelar la contienda. No obstante, el Barcelona se cerró muy bien a la defensiva y pudo conservar este triunfo.

Destacaron por el Barcelona Segarra y Suárez, y por el Hércules, Pellicer.—Alfil.

Las Palmas dejó su imbatibilidad en San Mamés

Por 5-0 ganó el Atlético de Bilbao

Bilbao, 9.—At. de Bilbao, 5; Las Palmas, 0.

Atlético: Carmelo; Areta, Etura, Canito; Orúe, Maguregui; Bilbao, Marcaida, Arieta, Uribe y Garay.

Las Palmas: Castellanos; Jaco, Beltrán, Marcial; Torres, Naranjo; Atienza, Vázquez, Ricardo, Ignacio y Macario. Arbitró el catalán Bielsa, cuya labor fué acertada, si bien no tuvo dificultad alguna.

Encuentro éste que estuvo a punto de no celebrarse, pues los jugadores canarios llegaron hoy mismo, a la una de la tarde, en avión directo desde Madrid, ya que el aparato contratado para el vuelo normal sufrió en la isla una seria avería antes de salir y tropezaron con muchas dificultades para un nuevo fletamento. Los jugadores salieron al campo con brazalete negro en señal de duelo por el fallecimiento del presidente de la F. I. F. A.

El Atlético se lanza desde el minuto inicial al acoso de la meta contraria y a los ocho minutos córner contra Las Palmas que lanza Bilbao, rechace de la defensa y el balón va a Marcaida quien, de cabeza, marca el primer gol. Dos minutos después tiro de Uribe que se le escapa a Castellanos y es el segundo. Poco después, a los 21 exactamente, Garay remata de empalme un centro de Bilbao y obtiene el tercero. Minuto siguiente y Arieta, desmarcado, recibe un balón y marca el cuarto de disparo cruzado. Las características de este tiempo ha sido el juego brillante del Atlético y su constante dominio.

Ya en el segundo falta interés por bajar considerablemente el ritmo de juego y modificar el Atlético su delantera, permutando Garay y Arieta sus puestos, lo que restó eficacia a la línea. Asimismo, los canarios introdujeron modificaciones, cambiando los extremos sin lograr por ello mayor efectividad y causando la natural fatiga como consecuencia del rápido ritmo a que se jugó el primer tiempo y su accidentado viaje. Faltando dos minutos, Garay marca el quinto de un punterazo a portero batido después de haber fallado la defensa canaria.

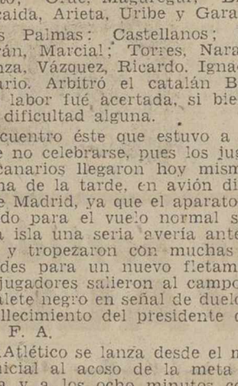

GARAY

En el equipo canario cabe destacar a la defensa, con mucho trabajo; el portero, discreto y al que únicamente puede culpársele el segundo tanto. Por el Atlético, Garay, Arieta y los demás, discretos.—Alfil.

ARIETA

Se llenó Atocha, donde perdió el Madrid

Sobresalió el entusiasmo de la defensa donostiarra

San Sebastián, 9.—Real Sociedad, 1; Real Madrid, 0.

Real Madrid: Alonso; Navarro, Marquitos, Atienza II; Manolín, Zárraga; Joseíto, Wilson, Di Stéfano, Rial y Gento.

Real Sociedad: Bagur; Gordejuela, Anzola, Elizondo; Galardi, Peporro; Querejeta, Sarasqueta, Igoa I, La Guardia y Paz.

El prestigio de que disfruta el Real Madrid por los triunfos que tiene cosechados, la presencia de Di Stéfano y la buena preparación del equipo donostiarra, fueron factores que determinaron que el campo de Atocha registrase un lleno completo. El tiempo se ha comportado bien, ya que las lluvias cayeron por la mañana, a ratos, lució el sol. El campo de juego no estaba ciertamente encharcado, pero se apreciaba bien que se encontraba blando, lo que ha hecho que los jugadores acusaran cansancio por la pesadez del terreno. El partido ha tenido sus fases de vistosidad y después de marcarse el gol por los donostiarras ha tenido destellos de dureza, siendo los iniciadores los madridistas, y sobre todos ellos Di Stéfano, que a toda costa trataba de nivelar el tanteador. Menos mal que el árbitro ha demostrado entereza y ha conseguido con ella que las cosas no pasaran a mayores, habiendo sido corregidos los incidentes. Dirigió el encuentro el colegiado Sr. Guerra Prieto. Los equipos, al saltar al campo fueron acogidos con grandes aplausos.

Puesto el balón en juego se registran primero un disparo de Sarasqueta sin consecuencias y en seguida otro de Manolín detenido por Bagur. A los cuatro minutos un castigo contra el Real Madrid lo tira Anzola y remata Igoa de cabeza para que Alonso ceda a córner. Presionan los donostiarras y se saca otro córner contra el Madrid sin consecuencias. Otro tiro de Igoa lo detiene Alonso. A los dos minutos se tira el tercer córner contra el Real Madrid. Los madrileños tratan de neutralizar el empuje de los donostiarras y obtienen así el primer córner. La lucha se nivela y se señala un tiro durísimo de Rial que detiene Bagur. A los 17 minutos un castigo contra la Real Sociedad es sacado por Di Stéfano y Bagur cede a córner sin más consecuencias. A los 19 minutos una internada de Marquitos con entrada violenta de éste, cae al suelo el donostiarra Sarasqueta y tiene que ser retirado y asistido por los facultativos, habiéndosele apreciada una luxación en el hombro derecho. El juego se hace duro y el árbitro se ve obligado constantemente a cortar el partido. A los 24 minutos, Sarasqueta vuelve al terreno colocándose en el puesto de extremo izquierdo. Hay que señalar un buen avance madridista iniciado por Zárraga que pasa a Di Stéfano y a Rial que remata fuera. En seguida se saca otro córner contra la Real Sociedad y en pleno mando del equipo forastero se registra una escapada de Igoa que tira fuerte sobre puerta. Alonso realiza otra gran parada. El juego se nivela y a los 42 minutos es cuando se produce el único gol de la tarde. Un avance donostiarra iniciado por Paz, pasa a Igoa y éste a Querejeta que se cuela, sortea a Atienza y engaña a Alonso para enviar el balón al fondo de la red. Ha sido un tanto de bandera y de jugador de clase. En esta primera parte el Real Madrid ha sacado cinco córners y la Real otros cinco.

En la segunda parte el juego ha decaído. Di Stéfano, muy marcado no ha podido hacer juego y se ha dedicado a cometer toda suerte de irregularidades. Los donostiarras, con su entusiasmo han sostenido el partido. Al minuto de comenzar, un remate de Di Stéfano ha sido objeto de un córner. Después la Real Sociedad se ha replegado y entonces el mando del Real Madrid ha sido intenso, pero no ha tenido efectividad por falta de rematadores. El entusiasmo de los defensas de la Real Sociedad ha hecho que el Madrid no consiguiera la igualada. Esta ha sido la tónica de este segundo tiempo y al fin ha terminado el encuentro con la victoria local por uno cero.

Se han distinguido, por el Madrid, Alonso, Navarro, Rial, Manolín y Joseíto. De la Real Sociedad, Bagur, Anzola, Elizondo, Peporro, Paz, Sarasqueta, Igoa y Querejeta.

El árbitro, con su entereza, ha sabido evitar que los incidentes del juego degeneraran en dureza lamentable.—Alfil.

Fuerte derrota del Valencia EN LEON

Reaparació Puchades

León, 9.—Cultural Leonesa, 3; Valencia, 0.

Arbitró el catalán Sanz y los equipos se alinearon así:

C. Leonesa: Cosme; Chiqui, Calo, Foces; Barbeito, Nino; Miche, Vallejo, Chas, Rabadán y Pinilla.

Valencia: Timor; Quincoces, Sendra, Sócrates; Pasieguito, Puchades; Seguí, Fuertes, Wilkes, Buqué y Antó.

La labor del árbitro mereció a lo largo del partido algunas protestas del público.

Comenzó dominando el equipo local y a los 16 minutos consiguió el primer tanto. Se habían registrado antes pocos momentos de peligro para la puerta valenciana y a esa hora, un avance de toda la delantera local fué causa de que Chas enviara el balón a Pinilla, quien no hizo más que empujar la pelota para incrustarla a la red, consiguiendo así el primer gol.

A los 22 minutos se produce el segundo tanto. Avanza toda la delantera y Vallejo, bien colocado, consigue el tanto, recogiendo un pase de Chas.

En la segunda parte se nota alguna reacción favorable al equipo valenciano, pero sin que ofrecieran serio peligro sus incursiones. Los jugadores locales, pese a haber jugado toda la parte a buen tren, no acusan cansancio. El tercer gol es obra de Vallejo a los 17 minutos de esta segunda parte durante un acoso contra la puerta valencianista, acoso que remata en un barullo que Vallejo resuelve enviando la pelota suavemente a la portería.

En el Valencia, como conjunto, actuación mediocre. Se libraron en parte Antó y Wilkes, que en algunas ocasiones estuvieron oportunos. Puchades se recuperó mucho en la segunda parte, sin llegar a cuajar partido. El portero, sin duda, el mejor de todos los valencianos.—Alfil.

Goleada en Sarriá

El Celta: mucha velocidad y poca clase

Barcelona, 9.—Español, 6; Celta, 1.

Español: Soler; Argilés, Catá, Faura; Gámiz, Casmitjana; Arcas, Oswaldo, Paseiro, Ruiz y Mauri.

Celta: Adauto; Juan Francisco, Lolín, Otero; Artime, Villar; Monchito, Azpeitia, Mauro, Cerdá y Eliseo.

Arbitró Tamarit, discreto. Algo casero.

Asistió al partido presenciándolo desde el palco presidencial el ministro de Educación Nacional, señor Ruiz Jiménez, que fué objeto de una calurosa ovación al hacer su entrada en el palco, repitiéndose las muestras de cariño en el descanso, al saludar a los gimnastas internacionales que participarán en el «Primer Gran Premio Internacional de Gimnasia de Barcelona». Los cuales salieron al campo para saludar al público.

Comienza el partido con fuertes ataques locales, salvándose el Celta por muy poco de encajar dos o tres tantos, salvado uno de ellos por Lolín, bajo los palos. 18 minutos y centro de Mauri sobre puerta que remata de cabeza Paseiro entre varios contrarios y consigue el primer gol. A los 32, Ruiz pasa un balón adelantado a Oswaldo. Este, rozando el fuera de juego, empalma un fuerte tiro que es el segundo tanto. Los gallegos reclaman falta. Con juego insulso termina el tiempo.

En la segunda parte, a los siete minutos, Mauri entrega un balón a Ruiz que centra en corto para que Paseiro remate suavemente desde cerca. A los diez, Monchito centra, Mauro remata y Soler no puede evitar el tanto céltico. Un tiro de Cerdá que detiene bien Soler y otro de Ruiz, muy fuerte, que Adauto desvía a córner. Arcas pierde una gran ocasión y tira un balón fuera, a puerta batida. A los 22, avanza Arcas, entrega a Paseiro quien devuelve la pelota para que Arcas de tijera y de espaldas a la puerta, maroue el cuarto tanto. A los 34, Mauri entrega un balón a Ruiz, éste centra, largo, y Arcas, lanzado, remata de cabeza el quinto tanto. Adauto se lesiona a los 41 al lanzarse a los pies de Paseiro, pero sigue en juego para detener, poco después, un tiro de Argilés, muy fuerte. A los 44, Paseiro, a pase de Mauri, obtiene, de cabeza, el sexto. El resultado, justo, reflejando la superioridad del Español. Por parte céltica, mucha voluntad y buena preparación física, pero sin clase.—Alfil.

La suerte se alió al Coruña

Ganó por 5-3 al Alavés un partido que estuvo empatado hasta los dos minutos finales

La Coruña, 9.—Deportivo, 5; Alavés, 3.

Deportivo: Otero; Tomás, Rodolfo, Irusquieta; Botana, Juananco; Polo, Arsenio, Pahiño, Lechuga y Tino.

Alavés: Carlos; Sanz, Erezuma, Gorospe; Kaiku, Ibarra; Iborra, Echeandía, Ucelay, Echániz y Bolado.

Arbitra el catalán Arnal, con muchos errores y sin querer saber nada de las faltas dentro del área. El Deportivo ganó con mucha suerte un partido que hasta los dos minutos finales estuvo empatado, llevando la iniciativa los forasteros, que superaron a los locales en rapidez y entusiasmo. Sólo jugó bien en los minutos iniciales del encuentro. Inaugura el marcador el Alavés a los once minutos. Despeje flojo de Otero que remata Echeandía. A continuación, ataques a ambas puertas con buenas intervenciones de los metas. A los 37, Lechuga remata muy bien un pase de Juananco y establece el empate. Tres minutos más tarde, Polo recibe un magnífico servicio de Arsenio, tira muy esquinado y bate al meta alavés por segunda vez, pero casi inmediatamente Echániz, en el extremo izquierda, de buen tiro, establece nueva igualada a dos.

Ya en el segundo tiempo, el juego hasta entonces no de mucha calidad, baja todavía más. Lo más notable una jugada de Pahiño con buen tiro que rechaza a córner el meta forastero. 13 minutos y pase de Arsenio que remata Pahiño a las mallas. Tercer tanto. El Alavés no se desanima y presiona insistentemente, embotellando al Deportivo dentro de su campo. A los 33, Ucelay después de varios fallos de la defensa local, marca el tercer tanto. Desmoralizados los coruñeses parece que el encuentro iba a terminar con empate, pero dos minutos antes del final, Polo en peligrosa internada en el área es objeto de falta por un defensa y más tarde el meta, sin que el árbitro la señale. El balón va a Pahiño que tranquilamente envía el balón a las mallas. Apenas transcurrido un minuto es Arsenio quien recibe un buen pase de Tino y marca el quinto.

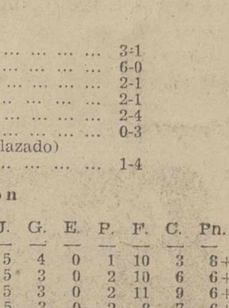

PAHIÑO

Se tiraron contra el Deportivo tres córners y contra el Alavés ocho, y este equipo gustó mucho por su entusiasmo y rapidez.—Alfil.«

SEGUROS
INCENDIOS
VIDA
ACCIDENTES
AHORRO Y PREVISION
COSECHAS
GANADOS
EDUARDO CALDERON MARTINEZ DE AZCOITIA
Palencia

Maderas Pajares
Tablón, tabla, tableto, tarima, barrotillo, ripia, palos rollizos.
Chopo en todas medidas
Carretera Grijota
PALENCIA

RESULTADOS Y CLASIFICACIONES

PRIMERA DIVISION

Resultados:

Atlético de Bilbao-Las Palmas	5-0
Cultural Leonesa-Valencia	3-0
Real Murcia-Valladolid	0-1
Atlético de Madrid-Sevilla	4-1
Real Sociedad-Real Madrid	1-0
Deportivo La Coruña-Deportivo Alavés	5-3
Hércules-Barcelona	2-3
Español-Celta	6-1

Clasificación

	J.	G.	E.	P.	F.	C.	Pn.
1.—Barcelona	5	4	1	0	12	6	9+5
2.—Las Palmas	5	4	0	1	12	8	8+2
3.—Atlético de Madrid	5	3	1	1	24	7	7+1
4.—Atlético de Bilbao	5	3	0	2	16	7	6
5.—Valladolid	5	3	0	2	11	9	6+2
6.—Sevilla	5	3	0	2	12	10	6+2
7.—Español	5	3	0	2	13	11	6
8.—Real Sociedad	5	3	0	2	7	6	5—1
9.—Valencia	5	2	0	3	10	10	4
10.—Deportivo Coruña	5	2	0	3	14	14	4—2
11.—Cultural Leonesa	5	2	0	3	8	10	4—2
12.—Real Madrid	5	2	0	3	6	8	4
13.—Celta	5	2	0	3	7	15	4
14.—Alavés	5	1	1	3	11	20	3—1
15.—Murcia	5	1	0	4	8	13	2—4
16.—Hércules	5	1	0	4	5	22	2—2

CON HOJAS
Palmera
Ras, ras... ¡y ya está!

SEGUNDA DIVISION

GRUPO PRIMERO

Resultados:

Logroñés-Zaragoza	2-1
Caudal-Sabadell	2-1
Tarrasa-La Felguera	1-1
Real Gijón-Eibar	3-0
Santander-Oviedo	4-2
Lérida-Sestao	1-2
Indauchu-Baracaldo (aplazado)	
Osasuna-Ferrol	0-1

Clasificación

	J.	G.	E.	P.	F.	C.	Pn.
1.—Gijón	5	4	0	1	11	4	8+2
2.—Zaragoza	5	4	0	1	11	5	8+2
3.—Caudal	5	3	1	1	12	4	7+1
4.—Santander	5	3	1	1	9	4	7+1
5.—Osasuna	5	3	1	1	8	4	7+1
6.—La Felguera	5	3	1	1	7	5	7+3
7.—Tarrasa	5	2	2	1	10	8	6
8.—Sabadell	5	2	0	3	10	10	4
9.—Oviedo	5	1	2	2	7	9	4
10.—Ferrol	5	1	2	2	4	7	4
11.—Lérida	5	1	1	3	9	11	3—3
12.—Baracaldo	4	1	1	2	7	9	3—1
13.—Logroñés	5	1	1	3	6	10	3—3
14.—Eibar	5	1	1	3	5	12	3—1
15.—Indauchu	4	1	0	3	6	10	2
16.—Sestao	5	1	0	4	2	12	2—2

Motobic
CICLOMOTOR UTILITARIO-60 y 80 cms.³
DEPORTES LIN - Don Sancho, 11

GRUPO SEGUNDO

Resultados:

Tenerife-San Fernando	3-1
Mestalla-Jerez	6-0
Cádiz-Granada	2-1
Betis-Extremadura	2-1
Badajoz-Castellón	2-4
Plus Ultra-España de Tánger	0-3
España Industrial-Málaga (aplazado)	
Atlético de Tetuán-Jaén	1-4

Clasificación

	J.	G.	E.	P.	F.	C.	Pn.
1.—Jaén	5	4	0	1	10	3	8+4
2.—Mestalla	5	3	0	2	10	6	6+2
3.—Extremadura	5	3	0	2	11	9	6+2
4.—San Fernando	5	3	0	2	8	7	6+2
5.—Castellón	5	3	0	2	11	11	6+2
6.—Málaga	4	2	1	1	8	5	5—1
7.—España Industrial	4	2	1	1	9	8	5+1
8.—España de Tánger	5	2	1	2	9	8	5+1
9.—Betis	5	2	0	3	8	5	4—2
10.—Tenerife	5	2	0	3	6	6	4—2
11.—Cádiz	5	2	0	3	8	10	4—2
12.—Badajoz	5	2	0	3	6	8	4—2
13.—Atlético de Tetuán	5	2	0	3	5	10	4—2
14.—Plus Ultra	5	2	0	3	7	13	4—2
15.—Jerez	5	2	0	3	6	14	4
16.—Granada	5	1	1	3	11	11	3—1

M.C.D.2022

Quince minutos bastaron al Atlético de Palencia para arrollar y vencer justamente a la Deportiva Ponferradina por 4 tantos a 0

Los noventa minutos fueron de un abrumador dominio local, a pesar de lo cual se había llegado al descanso con un desconsolador empate a cero

Pintos (2), Marcelo y Mario fueron los autores de los goles, habiendo desperdiciado Fusté un penalty

MUCHOS NERVIOS

Cuando saltó al campo el Atlético, se le recibió con una pita, en recuerdo de sus últimas actuaciones. Quizá esto les puso algo destemplados. Porque la responsabilidad para ellos era muy grande en su partido contra la Ponferradina. Y porque, además, las lesiones obligaron a dejar en la caseta a varios, y tuvo que salir una alineación que casi podemos decir que era de circunstancias, lo cual hizo que no jugaran «a gusto» y que se pusieran bastantes nervios a la hora de marcar.

Porque lo cierto es que no hubo más que un equipo en el campo, que fué el Atlético, presionando constantemente la meta contraria. Tal fué la presión en la primera parte, que todos estaban amontonados en las cercanías de la portería forastera. Tuvieron entonces el error de no abrirse, jugando siempre por el centro, con lo que encontraban el valladar de Covarrubias, el defensa central berciano, que fué quien salvó a su equipo de una verdadera catástrofe. Y así, incomprensiblemente, se llegó al descanso con un desconsolador empate a cero.

LA REVANCHA

Pero vino la segunda parte y aquello fué la revancha. Porque el Palencia salió en plan de resolver pronto el encuentro y lo consiguió. Tuvieron unos minutos de inspiración y consiguieron desconcertar por completo a los contrarios, a los que rebasaban en cuantas ocasiones se lo proponían. Bastó un cuarto de hora para asegurar el partido. Desde el minuto dos al minuto 17, se marcaron cuatro goles, y aún, a seguido, se desperdició un penalty que pudo haber sido el quinto tanto de los morados.

Y estos goles se marcaron de manera espectacular, y, sobre todo, de manera arrolladora, porque era tal la velocidad, tal el entusiasmo, tal el coraje que todos ponían en las jugadas, que los tiros sobre la puerta contraria se sucedían a un ritmo abrumador para los visitantes que no sabían cómo echarse fuera aquella abrumadora torrentera de chupinazos que salían de las botas de los morados. Fué un emborracharse de tirar a gol. Se marcaron cuatro goles, repetimos, en un cuarto de hora. Pero lo mismo se pudieron duplicar. Que tal fué la superioridad del Atlético sobre la Ponferradina.

Luego, a pesar de que siguió el constante empuje de los palentinos, ya lo hicieron con menos eficacia que durante ese primer cuarto de hora, y fué pasando el tiempo, hasta terminar el encuentro sin más variación.

Un buen resultado, no obstante, porque no todos los días se conseguirá. Y si se tiene en cuenta que bastó una sexta parte del tiempo que dura el partido, para conseguirlo, aun será más meritorio.

Creemos que este 4-0 dará más confianza a los de casa. Señalemos que los goles vinieron, cuando la velocidad se aumentó, movidos por el motor del pequeño Marcelo, que puso a los demás en trance de acompañarle en su ímpetu y en su empuje. Bien es verdad que todos salían con los mismos deseos de victoria, pero faltaba alguien que diera la tónica, y Marcelo la dió. Adquirida la confianza en su potencia goleadora, lo que hace falta es que sigan el Campeonato saliendo al campo con el mismo entusiasmo y con las mismas ganas de victoria que tuvieron el domingo. Que lo demás, ya vendrá.

PELÍCULA DEL PARTIDO

Se inicia el encuentro con dos jugadas del Atlético muy bien llevadas que levantan el entusiasmo del público, por la brillantez con que se produjeron. A los dos minutos registramos otra buena jugada del equipo, y termina con fallo de Fusté, cuando sólo ante el portero, falla el gol que ya se cantaba.

Un avance de la Ponferradina a los cinco minutos, pero no profundiza, y la defensa local despeja sin dificultad alguna. Sigue la presión atlética que cada vez se acentúa más. Se tira el primer saque de esquina a favor del Palencia, a los siete minutos, pero no tiene consecuencias. A los 13 minutos, el segundo saque de esquina, que despeja apuradamente el portero visitante. Una jugada muy buena de Jesusín, tiene lugar cuando iban diez minutos de esta primera parte, combinándose con Pintós y Fusté, para terminar lanzando el balón fuera. Ha sido una lástima. La presión de los morados es francamente abrumadora. No se marca un gol, cuando iban 19 minutos, por indecisión en el tiro.

A los 22 minutos se produce un hecho que deja en mala situación al árbitro que nos tocó «en suerte». Un avance arrollador del Palencia, y como Covarrubias lo ve muy mal, echa descaradamente la mano, y para el balón. Se da cuenta de que ha hecho un penalty como una casa —una casa muy grande— y da un saltito hacia adelante... Pero midió mal, y he aquí que el simpático de Covarrubias se quedó en la misma línea de penalty, tocando apenas con la delantera de sus botas la línea, pero todo lo demás de su cuerpo y de sus pies, dentro del área. Es un penalty —señor árbitro, con todos los respetos— que nunca debe escamotearse. Lo peor es que todos lo vieron, y no se le ocurrió otra cosa que tirar un indirecto. ¿Y el Reglamento? Algo descaradísimo... y desconcertante. Total, que no se castigó, y que aquello acabó por desconcertar más a los de casa, que estaban ya poniéndose nerviosos. La pita, ya supondrán ustedes que fué de categoría.

Se tira otro córner contra la meta de Ponferrada a los 24 minutos, y otro más a los 26. Pero aquél dicho de que un córner es medio gol, está hoy ya muy tirado y en desuso, porque aquí, señores, no ha pasado nada.

Sigue la absoluta presión local, y hay otros dos saques de esquina contra la Ponferradina, a los 29 y 30 minutos. Sigue sin llegar el gol.

Hay unos cinco minutos en los que la Ponferradina se sacude un poco el agobio, y se acerca a la meta palentina, pero sin peligro ninguno, siendo despejados los avances con facilidad. Otro córner contra la Ponferradina, a los 36 minutos, que saca Valentín y despejan los forasteros.

A los 40 minutos, anotamos uno de los poquísimos tiros de los forasteros, hecho por Manceñido, que Pampols para sin dificultad. Sigue luego el dominio atlético, pero sin mordiente en la delantera, y así llegamos al descanso con el empate a cero.

SEGUNDA PARTE

Sale el equipo palentino con arrollador empuje. En los dos primeros minutos, ha tenido que emplearse a fondo, durante cuatro veces el portero Sendo, y así ha podido evitar que aun no se traspasase su meta.

Pero al quinto minuto —acaso por aquello de qué no hay quinto malo— llegó el gol tan ansiado y tan merecido de los palentinos: Un avance relámpago por el ala izquierda y Pintós clava el balón en la red por bajo, entre el entusiasmo del público.

Empuja el Palencia con coraje. Y al minuto siguiente Covarrubias salva un gol en la misma portería, con el meta suyo ya batido.

De poco le sirve, porque dos minutos más tarde, siguiendo los tiros continuados a la meta forastera, se inicia una jugada en la línea media, Marcelo, se acerca al portero Sendo y marca el segundo gol, después de haber rechazado en la primera intentona el portero.

Los palentinos han adquirido confianza en sí mismos, y se vuelcan materialmente sobre la portería berciana. Los defensas visitantes, así como el resto de su equipo están francamente desconcertados ante el arrollador y brillante juego palentino.

Van diez minutos: Se castiga a la Ponferradina con golpe indirecto en las cercanías de la línea. La saca Madorrán, cediendo en corto a Mario, el cual lanza un chupinazo imponente desde fuera del área, y el balón entra por la misma escuadra, haciendo inútil la estirada del portero, que por alto se estaba luciendo muchísimo. Ya el marcador con ese 3-0 a favor del Atlético, nos dice que el encuentro está resuelto.

Pero el Atlético sigue jugando a placer y tanto los defensas como Sendo, se tienen que emplear a fondo para evitar aquel acoso irresistible de los morados.

La defensa local está metida toda en el terreno de la Ponferradina, y así, a los 14 minutos, un despeje fuerte de Covarrubias, lo recoge Juan-Manuel y avanza solo hacia Pampols, forzando uno de los pocos saques de esquina a su favor, que no trae consecuencias.

Un minuto después, Madorrán recoge un pase que le hace Marcelo y tira fuerte, encontrándose la pelota el portero. Mereció ser gol.

17 minutos, otra gran combinación local, rematada por Pintós, en forma espectacular, que vale el cuarto y último gol de los de casa. Con 4-0 ya la Ponferradina, está haciendo de conejito de Indias, porque juegan con él a placer los de casa. Parece imposible que no se produzcan varios tantos más, ante los insistentes tiros, en todas las posturas, y desde todos los terrenos, que están haciendo los morados.

Cuando iban 20 minutos se planta Pintós solo a dos metros de la portería, y cuando va a fusilar el gol, le derriban violentamente por detrás. Otro clarísimo penalty. El árbitro, esta vez lo señala. Lo ejecuta Fusté y lo lanza a las nubes.

A los 26 minutos, Jesusín, que había salido lesionado en un brazo, tiene que retirarse, para volver casi al final, y colocarse de extremo como figura decorativa.

Así sigue el partido, con fortísima presión palentina, no acompañando la suerte a sus jugadores, porque merecieron marcar por lo menos otros cuatro tantos más. Que tal fué su presión y sus méritos.

A los 37 minutos, el árbitro expulsa a Juan Manuel, al parecer por haber dirigido al juez alguna «flor».

Y se llega al final del encuentro, con alguna arrancada de la Ponferradina, siempre sin peligro, y con un intento de Marcelo que estuvo a punto de marcar de nuevo.

Por el Palencia los mejores nos parecieron Marcelo, Mario, Zuluaga y Brianzó. Por la Ponferradina, Covarrubias, alma del equipo, al que salvó de una verdadera goleada, y el portero blocando por alto, así como Manceñido, que estuvo siempre muy trabajador.

ALINEACIONES

PONFERRADINA. — Sendo; Villanueva, Covarrubias, Marimba; Zarrita, Curro; Victorino, Luis, Manceñido, Benjamín y Juan-Manuel.

ATLETICO DE PALENCIA.—Pampols; Zuluaga, Brianzó, Mario; Vázquez, Madorrán; Valentín, Jesusín, Fusté, Marcelo y Pintós.

Arbitro, Gil Rubio, del que ya dijimos, no nos gustó por su particularísima visión de las faltas y no querer ver nada punible dentro del área.

GOLEADA. — A la izquierda vemos a Covarrubias, angel protector de la Ponferradina, salvando un gol en la misma línea. A la derecha, el balón, impulsado por Mario de forma inigualable, entra por la escuadra, haciendo inútil la estirada del portero para evitar el tercer gol.—(Fotos PAYA)

JUEGO ARROLLADOR.—La segunda parte del partido Atlético-Ponferradina, fué arrolladora, en favor del equipo local, que estuvo materialmente volcado sobre los contrarios. Arriba, vemos a Fusté, que burla la salida del portero, caído en tierra, y tira sin nadie en la puerta, saliendo fuera.—En la parte inferior, un balón adelantado lo intenta rematar Jesusín, con su característica furia, pero le gana la acción Sando, portero de la Ponferradina y consigue blocar.—(Fotos PAYA).

HIPICA

"Articuza" ganó el Gran Premio Villamejor

Madrid, 9. — En el Hipódromo de la Zarzuela se ha celebrado esta tarde la tercera jornada de la temporada de otoño madrileña de carreras de caballos. Los resultados han sido los siguientes:

Premio Agustín Crepi de Valdaura (Gentleman, handicap). 10.500 pesetas. 2.000 metros.

Primero, Berlina (62), de Valentín Bulnes, montado por el capitán Ribas.

Premio A. Barreiro (aprendices). 10.500 pesetas. 2.000 metros.

Primero, Nostang (51), de Ramón Beamonte, montado por Gracia.

Premio Marquina. 13.500 pesetas. 1.300 metros.

Primero Apa Noya (51), del Conde de Villapadierna, montado por Hernández.

Premio Huracán. 15.000 pesetas. 1.400 metros.

Primero Tedraskid (58), de Nicholás Bidle, montado por V. Jiménez.

Premio Villamejor. 50.000 pesetas. 2.500 metros.

Primero Articuza (48), de la yeguada Higares, montado por C. Díez.

Premio Hebacourt (handicap). 1.500 pesetas. 2.400 metros.

Primero Made In England (58), de la yeguada donostiarra, montado por P. Hernández.—Alfil.

Señora, fíjese en sus muebles

¿Está deslucido el barniz de sus muebles? ¿Tiene alguno con manchas, rozaduras o sin brillo?

Si desea dejarlos como nuevos, límpielos con GLASOL. En un momento y casi sin esfuerzo, desaparecerán manchas y rozaduras, restaurándose el brillo perdido y quedando el mueble como si se acabara de barnizar. Pruébelo usted. GLASOL le encantará.

JORNADA CASERA EN NUESTRO GRUPO

El resultado más amplio fué obtenido por el Atlético de Palencia

No llegó en este caso la sorpresa. Estuvo a punto de producirse, de verdad, en varios campos. Por ejemplo, en Segovia, o en Valladolid, o en Zamora. Pero la tarde estaba «casera», y los puntos se quedaron todos en los campos de donde se jugó.

Consignemos que los dos equipos palentinos han tenido buena actuación. El Atlético, arrollando en quince minutos a los contrarios y asegurando el resultado amplio —el mayor de la jornada—, haciendo desarrugar los entrecejos que se produjeron cuando, al llegar al descanso, el marcador seguía con sus gafas burlonas.

También el Castilla, repetimos, actuó brillantemente en Segovia. Y ha sido una lástima que no se trajera un punto, por lo menos, que tuvo en sus alforjas hasta tres minutos antes de terminar el partido. Lo cierto es que ya el equipo rojiblanco palentino no es aquel de la temporada pasada, pues ha mejorado muchísimo, y confiamos en que irá mejorando más a medida que avance el campeonato.

Sigue el Zamora imbatido en los cinco partidos que lleva jugados, y ahora, tras su meritísimo triunfo obtenido sobre el Salamanca —en el último minuto del encuentro y de penalty— se coloca destacado en cabeza de la clasificación, seguido del Europa que ganó al Júpiter en un partido muy brillante, y del Salamanca, Palentino y Béjar en los puestos que siguen.

Poco más, puede decirse de la jornada vista en conjunto, ya que como no ha habido puntos positivos ni negativos, las diferencias en la tabla de clasificación apenas si se notan, por lo que podemos decir que están como estaban, ya que son las victorias fuera de casa, o las derrotas en la propia, las que echan abajo los cálculos sobre las posibilidades de los equipos.

Así, que hasta la próxima.

El Castilla estuvo a punto de dar la campanada en Segovia

Con 2-0 en contra consiguió empatar, y sólo cuando faltaban tres minutos para terminar les marcaron el tanto de la derrota

Emilio marcó dos goles para el conjunto palentino, que estuvo muy batallador

Segovia. — (Crónica especial para EL DIARIO PALENTINO-EL DIA DE PALENCIA).

Hubo muchísimo público en El Peñascal, en esta tarde soleada, que más bien que otoñal parecía de verano, por lo fuerte que el sol caía.

Y no perdió el viaje este público entusiasta del fútbol. Fué a emocionarse, a ver ganar a los suyos —que es lo que hacen la mayoría de los públicos— y se le dió por partida doble. Porque la emoción llegó a un tono altísimo, cuando se produjo la reacción del Castilla y consiguió empatar el partido, y aun hacia avances peligrosísimos ante la meta local, a la que ponía en peligro, y con ello la posibilidad de que los dos puntos se largaran para la tierra palentina. Por lo menos, un punto, se pudieron haber llevado los del Castilla, a poco que la suerte no les hubiera sido esquiva, precisamente cuando ya faltaban escasísimos minutos para terminar.

Porque así fué: El encuentro se decidió sólo tres minutos antes de que el árbitro señalara el final del partido. Un empate conseguido sostener hasta entonces, máxime cuando a principios de la segunda mitad se había adelantado el equipo local con dos-cero a su favor, y en una reacción forastera se levantó aquella diferencia y se igualó, bien merecia que, por lo menos, se hubieran repartido los puntos que se disputaban en el partido, como buenos amigos, los puntos que se quedaron en casa, con lo que los "hinchas" de aquí salieron tan contentos como antes hemos indicado, porque tuvieron la emoción del empate, y el contento de la victoria.

Y digamos ya algo de la película del encuentro.

Alineaciones:

CASTILLA: Montoya; Luciano, Venancio, Isidro; Gus, Tito; Emilio, Ribón, Chelo, Medina y Mauro.

GIMNASTICA SEGOVIANA: Jáuregui; Valentín, Domingo, Garvia; Miranda, Jaro; Velasco, Maíz, Polo; Navajos y Garzón.

Arbitró Luis Pascual, que cumplió.

Asiste mucho público. Se inicia el partido a gran tren. Hay dominio alterno, y por ello, tanto un equipo como otro crean peligros ante las porterías contrarias. La línea media forastera juega más que la de casa, y lanza a sus delanteros al ataque. Se registran varios tiros de los delanteros, pero son neutralizados o bien por los defensas, o en último extremo, por los porteros. En esta labor se está luciendo enormemente Montoya, el portero del Castilla.

A pesar de los esfuerzos por marcar, ninguno de los dos equipos lo consigue y se llega al descanso con empate a cero.

Se inicia la segunda mitad con un buen avance del Castilla, que termina con tiro de Ribón, que para el portero. Hay unos momentos de dominio de este equipo, para irse inclinando por los de casa, que son los que a partir de los ocho minutos imponen su presión.

Así, cuando iban diez minutos se hace una falta a Navajos, que él mismo ejecuta y consigue marcar el primer tanto para el equipo segoviano. Cinco minutos más tarde, Isidro comete una falta, de las varias que había de hacer innecesariamente a lo largo de todo el partido, y consecuencia de ello, Garzón ejecuta el penalty con que se castigó al Castilla, y marca el segundo tanto para la Segoviana.

Ataca ahora el Castilla y a los veintiséis minutos, Ribón avanza, centra y Emilio marca el primer tanto para los forasteros, con lo que se animan bastante y siguen atacando mucho, siempre empujados por la línea media, especialmente por Tito, que está jugando muchísimo.

A los treinta y tres minutos, el Castilla, que seguía jugando con mucho tesón, consigue la igualada a dos goles, al marcar Emilio el segundo tanto, con lo que el partido se pone emocionantísimo.

Hay peligros en una y otra portería. El público empezaba ya a desfilar creyendo que la cosa quedaría en tablas, cuando a los cuarenta y dos minutos Miranda termina un avance de su equipo y bate a Montoya por tercera y última vez, consiguiendo así el gol de la victoria, porque, a poco, el partido finalizaba con ese resultado de tres-dos a favor de la Segoviana.

Por los visitantes ya hemos dicho que se distinguieron mucho Ribón, Tito, Montoya y la movilidad de Emilio. Y por los de casa Miranda y Domingo fueron los mejores.—F. P.

El Avila volvió a desconcertar en Béjar

Ganaba en la primera parte por 2-0 y perdió por 5-2 en la continuación

BEJAR, 5; AVILA, 2

(Servicio especial DIARIO-DIA)

Béjar, 9. — Alineaciones:

Avila: Calleja; Jiménez, Encinar, Nicue; Alias, Canete; González, Córdoba, Novas, Serrano y Rigau.

Béjar: Blázquez; Manolín, Huete, Bouzas; Nico, Cermeño; Nito, Tonchin, Rosado, Paquito y Marsá.

Arbitró Tomás, mal.

Tarde de mucho sol y gran entrada en el campo. El Avila ha gustado, en la primera parte, en la que supo defenderse muy bien, durante los primeros 20 minutos en que dominó bastante el equipo local, y después, reaccionó fuertemente lanzándose al ataque y consiguiendo buenos avances, con muchos peligros ante la portería local. Esta presión abulense obtiene sus frutos a los 35 minutos, en uno de sus avances, que termina con tiro fuerte de Alias, que devuelve el larguero, pero recoge bien González, y fusila el primer gol a su favor.

Cinco minutos después, y siguiendo con buen juego el Avila, consigue el segundo tanto, al sacar un córner González, y rematar imparablemente a la red Córdoba. Sin ninguna variación, con 2-0 a favor del Avila se llega al descanso.

La segunda parte cambia totalmente la decoración, pues el Béjar se impone desde el primer momento y resuelve al partido ampliamente a su favor. A los 6 minutos, Rosado, de cabeza, remata una falta de Nico, y marca el primer tanto para el Béjar. Tres minutos más tarde, remata un córner Rosado y hace el segundo tanto. El mismo Rosado, cuando iban 22 minutos, remata de cabeza un córner y se adelanta en el marcador con el tercer tanto. Sigue dominando mucho el Béjar, y a los 40 minutos es también Rosado el que vuelve a marcar, haciendo el cuarto tanto, y un minuto después, Nito hizo el quinto y último de la tarde, terminando el encuentro con 5-2 a favor del Béjar.

Jugó bien el Avila en la primera parte, para desinflarse por completo en la continuación. Se distinguieron por ese bando, Córdoba y Encinar, y por el Béjar, los mejores fueron Rosado, Nito y Nico.

Un partido muy bonito en VALLADOLID

Aunque jugó mucho el Júpiter leonés, salió derrotado

EUROPA DELICIAS, 4; JUPITER LEONES, 2

(Servicio especial DIARIO-DIA)

Valladolid, 9.—Alineaciones:

Júpiter Leonés: Avilés; Gelito, Angel, Tinín; Armando, Vélez; Jaime, Rogelio, Raúl, Suárez y Navajos.

Europa Delicias: Esteban; Rivero, Martín, Pontoni; Quetu, Llorente; Andrinu, Redondo, Rodríguez, Poli y Emilio.

Ha sido un partido bonito de verdad el que ha visto esta tarde la afición local, pues ambos conjuntos han jugado con una rapidez y nervio que hacía tiempo no se veía en esta categoría, siempre, actuando sus muchachos con gran nervio y virilidad. El primer tiempo, que comienza a mucho tren, da ocasión a jugadas de clase ante ambas porterías, y tanto una como otra delantera están poniendo en peligro la integridad de las respectivas metas.

A los 11 minutos, en un avance de Europa recoge Poli, tirando seguido y marca así el primer gol. A los 20 otra arrancada con pase a Poli, que desvía sobre la marcha y marca el segundo. Y con este resultado de 2-0 a favor del Europa se llega al descanso. Los 45 minutos de esta primera mitad han sido de una belleza grandísima, por el tren que ambos once imprimieron al juego, y por las alternativas en que se veía la posibilidad de marcar por parte de los dos equipos.

Sale atacando con mucho coraje en la segunda parte el Júpiter. Y a los dos minutos falla la defensa local, y Raúl, oportuno, marca el primer tanto para su equipo. A los siete minutos, otro avance arrollador del Júpiter que sigue jugando con mucha furia, tira fuerte Suárez, para el portero local, pero no sujeta bien la pelota y Rogelio, que viene lanzado, marca el segundo tanto, y con él consiguen empatar, con lo que el partido adquiere gran emoción. Parece que el Europa ha decrecido en su buen juego y se ve arrollado por el Júpiter, que no deja de atacar. Si bien los de casa hacen algunas arrancadas iniciadas por Poli que está siendo el más peligroso de su bando.

A los 12 minutos hay un avance de Andrianu que tira muy fuerte da en el palo, y al parecer bota la pelota dentro, pero el árbitro no concede gol y se origina un córner que sacado templado y bien, lo remata Llorente suavemente, valiendo el tanto cer gol. Sigue, a pesar de este tanto dominando mucho el Júpiter, pero el Europa se defiende. A los 41 minutos, centro de Andrianus y Poli de cabeza, marca el cuarto y último, terminando el partido con el resultado de 4-2.

El Licor preferido
"CACAO VARELA"

En el último minuto y de penalty, perdió el Salamanca en Zamora

Un encuentro muy bien jugado por ambos clubs

ATLETICO DE ZAMORA, 3; U. D. SALAMANCA, 2

(Servicio especial DIARIO-DIA)

Zamora, 9. — Alineaciones:

Salamanca: Viera; Miche, Mieza, Miguelín; Fuentes, Iturralde; Saracíbar, Tonín, Almaraz, Abilio y Oramas.

Atlético de Zamora: Cobas; Marqués, Angelín, Martínez; Jorge, Alcalá; Cela, Alberto, Merelo, Moreno y Cuesta.

Arbitró Barrenechea, de Valladolid.

Se ha registrado la mayor entrada conocida en Zamora en un partido de fútbol. Desde Salamanca llegaron catorce autocares repletos de seguidores, y el tren trajo igualmente un gran contingente de público.

El partido ha sido muy bien jugado por parte de ambos conjuntos, con mucho nervio y poniendo los dos once un entusiasmo enorme por conseguir la victoria. Además, la marcha del marcador dió mayor aliciente aun al encuentro, cuya victoria estuvo indecisa hasta un minuto antes de terminar.

A los 31 minutos de la primera parte inauguró el Zamora el marcador, al sacar una falta Jorge, y rematar Alberto, consiguiendo el primer tanto. Y cuando iban 40 minutos, Moreno, aumenta la diferencia, al hacer el segundo gol. A pesar de que el Salamanca también tiene ocasiones de marcar en esta primera parte, como la defensa local está muy segura, se llega al descanso con 2-0 a favor del Zamora.

Empieza la segunda parte, y ataca el Salamanca. Replica el Zamora y así se ven buenas jugadas en uno y otro bando. A los 15 minutos, Oramas, ejecuta un golpe franco y acorta distancias, al hacer el primer tanto para el equipo visitante. Cinco minutos después, el árbitro expulsa del terreno de juego al jugador local Moreno, y queda el Zamora en inferioridad numérica. Sigue atacando el Salamanca, y a los 30 minutos se forma un barullo ante la meta local y la resuelve Tonín, consiguiendo el gol del empate a dos. El partido se pone al rojo vivo, pues no se ve claro por ningún bando, ya que unos y otros crean peligros, hasta que al fin, cuando faltaba un minuto para terminar, para un balón con la mano Mieza, se señala el consiguiente penalty, que Alcalá transforma en el gol de la victoria, en medio del entusiasmo del público, y con 3-2 se llegó al final.

MARCADOR

TERCERA DIVISION

GRUPO QUINCE

Resultados:

Atlético de Palencia-Ponferradina	4-0
G. Segoviana-Castilla	3-2
Atlético de Zamora-Salamanca	3-2
Europa Delicias-Júpiter Leonés	4-2
Béjar-Avila	5-2

Clasificación

	J.	G.	E.	P.	F.	C.	Pn.
1.—Atlético de Zamora	5	3	2	0	16	5	8+2
2.—Europa Delicias	5	3	1	1	10	9	7+1
3.—Salamanca	5	3	0	2	12	5	6+2
4.—Atlético de Palencia	5	3	0	2	14	11	6
5.—Béjar	5	3	0	2	12	15	6
6.—Júpiter Leonés	5	2	1	2	14	11	5+1
7.—Ponferrada	5	2	0	3	13	14	4
8.—Gimnástica Segoviana	5	2	0	3	9	14	4—2
9.—Avila	5	1	1	3	10	19	3—1
10.—Castilla	5	0	1	4	8	15	1—3

Trajes y equipos de novios los que son de gran postín, son adquiridos siempre En la gran CASA MARTIN MAYOR, 8

Durántez Padierna
MEDICO-DENTISTA
Martínez de Azcoitia, 1, primero
PALENCIA

La jornada del próximo domingo en nuestro grupo

Para el próximo domingo corresponde jugar los siguientes partidos en el Grupo 15 de Tercera División:

CASTILLA-Béjar.
Salamanca-G. Segoviana.
Júpiter Leonés-At. de Zamora.
Ponferradina-Europa Delicias.
Avila-AT. DE PALENCIA.

M.C.D.2022

SEGUNDA DIVISION GRUPO PRIMERO

Ferrol ganó en Pamplona al Osasuna y el colista venció en Lérida

Y la Felguera consiguió arrancar un punto en Tarrasa

LOGROÑES, 2; ZARAGOZA, 1

Logroño, 9. — Logroñés: Guinea; García, Oyón, Turón; Ameri, Arasqui; Martí, Seur, Costaleiro, Ilarramendi.

Zaragoza. Lasheras; Torres, Alustiza, Gil; Villega, Gil I; Rivas, Estirades, Seguir Baila, Parés.

Arbitró Grijo, con algunos fallos.

Partido jugado a gran tren y con juego duro pero limpio. 25 minutos y Baila marca el primer gol para el Zaragoza. En el segundo tiempo presiona algo más el Zaragoza, pero sin acierto en la delantera. A los 23 Satur marca el tanto del empate y a los 43 Ilarramendi el de la victoria.—Alfil.

CAUDAL DEPORTIVO DE MIERES, 2; SABADELL, 1

Mieres, 9.—Caudal: Jesús; Valentín, Piñeiro, Fernando, Trujillo, Caios; Toñín, Orive, López, Fermín, Carlos.

Sabadell: Velasco; Roca, Sofías, Rovira; Avelino, Segarra; Abel, Villar, Sitges, Queralt, Muñoz.

Arbitró el señor Couzo auxiliado por jueces de línea del colegio gallego.

A los 26 minutos de la primera parte, en un avance del defensa local Santín hasta cerca de la zona de peligro, centra sobre puerta y Fermín en plancha y de cabeza marca el primer tanto local. Con el resultado de uno-cero se llega al descanso.

Apenas puesto el balón en juego, en un centro, Vilar desde la misma línea de córner remata muy bien de cabeza y marca para el equipo visitante su primero y único gol. A los 19 minutos de esta misma tanda Carlos avanza con el balón y ya en la línea de penalty lanza un golpe directo marcando el segundo tanto para su equipo.

Este encuentro ha sido el peor jugado por el Caudal en lo que va de la presente temporada puesto que salvó en los últimos veinte minutos en que puso coraje, no se le ha visto por el campo, caso contrario del Sabadell, que desde el minuto inicial del partido se dispuso a dar un disgusto al equipo local, jugando muy bien, destacando sobre todo el portero Velasco, el defensa central y el centro delantero. En el segundo tiempo se lesionó Velasco, en un encontronazo con Fermín, siendo sustituído por el reserva Parcet, que no desmereció la actuación del primero. El arbitraje de Couzo pasable solamente.—Alfil.

TARRASA, 1; LA FELGUERA, 1

Tarrasa (Barcelona), 9.—Tarrasa: Bru; Arqué, Abella, Selme; Iritarte, Baitos; Arbiol, Bagur, Brunet, Pagés, Lera.

La Felguera: Miranda; Lucio, Irureta, Baseiro; Herrero, Trompi; Fausti, Juanjo, Pascual, Martín, Alicio.

Arbitró López Zaballa.

El primer tiempo fué de dominio alterno, siendo más peligrosas las incursiones de la delantera local, pera la gran actuación del portero visitante impide que se le marque ningún gol. A los 22 minutos se produce, en cambio, el primer tanto de la tarde, favorable a los forasteros, al rematar Alicio un centro de Juanjo.

El segundo tiempo transcurre con características similares, marcando el tanto del empate Arbiol, a los 40 minutos, al lanzar un golpe franco.

El arbitraje, deficiente.—Alfil.

GIJON, 3; EIBAR, 0

Gijón, 9.—Eibar: Querejeta; Irulegui, Zubiarre, Bastida; Aizpurúa, Aranegui; Insusti, Roberto, Raúl, Pérez, Esnaola.

Gijón: Sión; González, Altisen, Moinuco; Medina, Cabal; Antoñín, Ortiz, Prendes, Bienpica, Pineda.

Arbitró el señor Mazagatos, que estuvo muy acertado.

A los 30 minutos de la primera parte y una vez pasado el dominio forastero, en una jugada por el ala izquierda, Prendes pasa a Ortiz y éste desde cerca remata el primer gol de tiro raso. Seis minutos más tarde Antoñín se escapa con el balón hacia el centro y después de driblar a dos contrarios, lanza un chut a media altura que vale el segundo para el Gijón.

A los cinco minutos de la segunda parte, en pase de Ortiz a Antoñín, éste vuelve a internarse y ante la salida del portero Eibarrés cruza el balón por bajo a las mallas. Este tanto resuelve el partido. El Gijón fué siempre superior a su adversario, pero su delantera tuvo poca fortuna a la hora del remate, pese a que se tiró bastante a puerta. El Eibar realizó solo escapadas aisladas, mostrándose su delantera muy inocente y poco peligrosa. Por el Gijón, destacaron Altisen, Antoñín y Medina.

En el Eibar la más acertada fué la línea defensiva. En la media, muy bien Aranegui.—Alfil.

SANTANDER, 4; OVIEDO, 2

Santander, 9.—Santander: Lobera; Campón, Barrenechea, Santi; Torre, Maristany; Urdiales, Gómez, Vázquez, Mandi, Arsuaga.

Oviedo: Argila; Toñi, Alvarito, Sport; Fabin, Pacheco; Cuervo, Alsúa, Ferrer, Toñi, Castro.

Arbitró Iturrioz, acertadamente.

Acabado de empezar el partido el Santander marca su primer gol por medio de Vázquez. Cuatro minutos después Gómez obtiene el segundo y a los 32 Ferrer logra el primero para su equipo. Cinco minutos más tarde Toñi empata y Gómez II remata de cabeza el tercer tanto local. En el segundo tiempo, peloteo por ambas partes ya que ambos conjuntos acusan cansancio. Los locales dominan algo y a los 29 Vázquez consolida la victoria local batiendo a Argila por cuarta vez.—Alfil.

LERIDA, 1; SESTAO, 2

Lérida, 9.—Lérida: Garzón; Lacueva, Seneana, Esquerdo; Giménez, Riveles; Arocena, Boncu, Gillamón, Couto, Nogueras.

Sestao: Olarrucea; Ruiz, Lhona, Sanmartín; Lubimendi, Arranegui; Ariznavarreta, Uriarte, Eguirre, Lona III, Menayo.

Arbitró Bienzobas con acierto.

Dieciséis minutos de juego y el Sestao ya había conseguido sus dos goles que no pudo remontar el Lérida. A los ocho, Arranegui, el primero y ocho minutos después, segundo. Después se impuso el Lérida y a los 29 Guillamón consiguió el tanto local. En la segunda parte nada que destacar.—Alfil.

OSASUNA, 0; FERROL, 1

Pamplona, 9.— Osasuna: Montes; Egaña, González, Salvatierra; Blanco; Glaria II, Areta, Recalde, Sabino, Glaria, Vila.

Ferrol. Bernabé; Toñi, Anca, Anca II; Germán, José Carlos; Chillón, Carlitos, Alvarito, Seijas, Bouza.

Arbitró el catalán Soler López, discreto.

Encuentro muy competido en el que el Osasuna no ha conseguido marcar pese al acoso que hizo de la puerta contraria. Primera parte de claro dominio del Ferrol y el único gol de la tarde lo obtiene Alvarito a los 17 minutos. El segundo, caracterizado por una formidable reacción de los locales, lanza dos en tromba hacia la meta contraria paro frenado todo por la buena actuación del meta, la serena defensa gallega y la suerte. A los 37 el Ferrol es sancionado con penalty. Lanza Recalde sin consecuencias. El balón va a los pies del propio Recalde que tira y marca. El tanto es anulado con una bronca imponente del público.—Alfil.

ALAR DEL REY

FERIA DEL PILAR

Se celebrará los días 12 y 13 del corriente la tradicional feria de ganados libre de impuestos.

Alar, 10 Octubre 1955.

Cuatro muertos y dos heridos en la carrera automovilista "VI Subida a la Dehesa de la Villa"

Un "Mercedes" cayó sobre el público después de chocar con dos árboles

Madrid, 9.—Cuatro muertos y dos heridos, uno de ellos gravísimo, ha habido al llegar a la meta instalada en el alto de la Dehesa de la Villa, uno de los automóviles participantes en la carrera de velocidad VI subida a la Dehesa de la Villa, pilotado por don Luis D'Antin, un coche «Mercedes» de la categoría de 2.001 a 3.000 centímetros cúbicos «Sport». Este coche al llegar a la meta al ver que parte del público estaba situado dentro de la zona de ocho metros de los lados de la carretera, trató de evitar el atropello de unas personas y fué a chocar contra un árbol el que desgajó por completo, el golpe hizo que el coche tomara otra dirección y fué a chocar contra otro árbol, saliendo lanzado el automóvil por el aire y al caer cogió a las personas que han resultado muertas y heridas.

En la Casa de Socorro de Cuatro Caminos, fueron asistidos los dos heridos Donato Martín Izquierdo, domiciliado en Jorge Calvo, número 9, que ingresó en estado gravísimo con un fuerte traumatismo en el torax abdominal y Domingo Jiménez Muelas, domiciliado en la calle de La Coruña, número 2, con heridas de pronóstico reservado. Ingresaron ya cadáveres, en el mismo centro, Julián García Zubiaurre, domiciliado en la calle de Baltasar Bachero, número 11 y Pablo Boto López, en Francisco Rodríguez, 45.

En el hospital de la Cruz Roja, ingresaron otros dos cadáveres de Leandro Garnacho Martínez y Severo de la Morena, desconociéndose el domicilio de ambos en el citado centro benéfico.

El conductor del automóvil «Mercedes», número 187, don Luis de D'Antin, se halla en el Juzgado de Guardia a disposición del juez, que está instruyendo las diligencias. A este centro irán a declarar esta noche los directivos del Real Moto Club de España.—Alfil.

DETALLES DE LA PRUEBA

Madrid, 9.—Esta mañana se ha disputado, organizada por el Real Moto Club de España, la carrera de velocidad VI subida a la Dehesa de la Villa, trofeo Montero Escorial, con salida en el kilómetro 0'100 y meta de llegada en el 2'600 de la carretera local del título de la prueba, que comprende a pesar del corto recorrido números curvas.

A pesar de que el Club organizador hizo una extensa e intensa propaganda, recomendando al público la máxima prudencia y que su colocación la efectuaran totalmente fuera de la calzada y a sus márgenes ocho o diez metros del borde de la carretera, se produjo un accidente en la meta de llegada, que ha costado la vida a cuatro personas y otras dos heridas, desconociéndose hasta el momento si hay un número mayor de heridos, o fueron atendidos fuera de los centros benéficos oficiales.

La prueba se desarrolló con toda normalidad, hasta la penúltima prueba de automóviles sport de 2.001, a 3.000 c. c., en la que intervinieron dos corredores.

La clasificación de la carrera en sus distintas categorías, ha sido la siguiente:

Motos hasta 50, c. c.

1.—Luis Sanchidrián Borondo. 3 minutos, 10 segundos.

Motos hasta 75, c. c.

1.—Antonio Alvarez Bernal, 3-05-3/5.

Motos hasta 100, c. c.

1.—«Xuaco» 2-33-1/5.
2.—Juan Carlos Varade 2-34-1/5.
3.—Hugo Ferrari Padrós 2-35-3/5.
4.—Julio Checa Painado 2-40-4/5.

Gran liquidación de
BOLSOS
de viaje y plaza
CLARYSOL
Mayor, 24 PALENCIA

MOTOCICLETAS M V AUGUSTA
de fama mundial, en sus TRES NUEVOS MODELOS
de 150 cc. (Turismo); 150 c. c. (Sport) y 125 c. c.
CUATRO VELOCIDADES
Ventas: Contado y plazos
Distribuidor: AUTO-GARAGE EUROPA
Modesto Lafuente, núm. 17 PALENCIA

FRIO

Un guía suizo está próximo a la desesperación porque lleva consigo a un turista norteamericano y consigue despertar en éste el entusiasmo que acostumbra a provocar el bellísimo panorama.

Por fin lo lleva un día hasta una altura desde la que se divisa un paisaje maravilloso, en el que las altas montañas se reflejan en los pintorescos lagos.

—¿Ha visto usted algo más hermoso?— pregunta.

—¡Pse! No es para tanto. Quite usted las montañas y los lagos y ¿qué queda?

NIÑO

—Dí, mamá: ¿cuánto tiempo pueden permanecer debajo del agua los nadadores?

—Un minuto, todo lo más.

—Y ¿cómo saben que ha transcurrido ese tiempo si no llevan reloj?

ADIVINANZA

Número 727

Delgada, gruesa o mediana
y con los ojos de un tuerto,
con las mujeres estoy
en la ciudad y en el huerto.

Sol. a la Adivinanza núm. 726: LA LETRA A

CRUCIGRAMA

Número 1.415

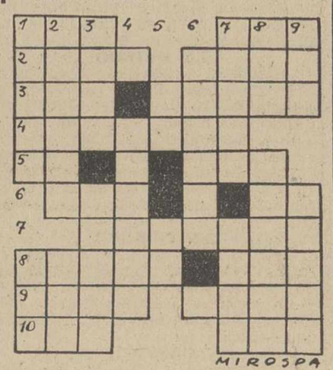

Horizontales: 1: En los huesos. Plural de letra. 2: (al revés) Estado del Brasil. Huella. 3: (al revés) Rio español. Reptil ofidio de gran tamaño. 4: Pesado, molesto. 5: Nota. Medida de longitud. 6: Personificación de los Estados Unidos. 7: Atados de papeles. 8: Cogerá. Interjección. 9: Galeria de mina. Utilizan. 10: Nombre de mujer. Periodo de tiempo.

Verticales: 1: Nombre rumano de Carlos. Aquí. 2: Materiales para la construcción. Apócope. 3: Lo hace el corazón. Adereza. 4: Dícese del halcón pequeño que salta de rama en rama. 5: Río europeo. Símbolo químico. 6: Hollada. 7: Romano célebre por su austeridad. Nombre de varón. 8: Demostrativo. (al revés) Discurre. 9: Ayuntamiento de la provincia de La Coruña. Villa de la provincia de Sevilla.

Sol. al Crucigrama núm. 1.414: Horizontales: 1: Tul. Eaz. 2: Anás. Cala. 3: ciT. Mates. 4: odacatA. 5: Na. Olé. 6: SA. 7: Sinodos. 8: Elena. Ama. 9: Roda. Alud. 10: Eta. Isa.

Verticales: 1: Tacón. Era. 2: Unidad. Lot. 3: Lata. Aseda. 4: Colina. 5: Ma. Na. 6: Cátodo. 7: Fatal. Dalí. 8: Ale. esómuS. 9: Zas. Asada.

SEGUNDA DIVISION GRUPO SEGUNDO

Tres de los equipos viajeros-Castellón, España de Tánger y Jaén, ganaron en esta jornada

Con ello el equipo jienense se destaca en la clasificación

TENERIFE, 3; SAN FERNANDO, 1

Santa Cruz de Tenerife, 9.—Alineaciones.—Tenerife: Cuco; Chicho, Isal, Perla; Villar, Tosco; Tomás, Julito, Munna, Carrasco y Manolín.

San Fernado: Gómez; Jiménez, Tomé, Barcina; Villita, Bouzo; Periñán, Lorca, Paulino, Daveza y Ayala.

Arbitró bien el señor Blanco Quintas, del colegio castellano.

A los cuatro minutos marcó Julito el primer tanto, al recoger un pase de Munne, de tiro raso y colocado.

Los tinerfeños mandan sobre el terreno y ligan varias combinaciones que logran abrir hueco en la barrera defensiva del San Fernando. A los 20 minutos, Tomás recibe un pase adelantado de Julito y marca el segundo tanto.

En la segunda parte decae el juego de los tinerfeños, y a los cuatro minutos Loren marca el único tanto de los forasteros.

Faltando diez minutos para terminar, Julito, de cabeza, y en posición difícil, convierte en el tercer tanto un disparo de Tomás.—Alfil.

CADIZ, 2; GRANADA, 1

Cádiz, 9. — Cádiz: Goyo; Varela, Nieto, Pilongo; Tejedor, Vicente; Mari, Ramoncito, Domínguez, Toni, Ayala.

Granada: Candi; Vicente, Baena, Requena; Felipe, Ros; Olalla, Lopera, Cea, Ríos.

Arbitró Argote con algunos errores.

Juego muy vivo por ambas partes al comenzar, aunque domina algo el Cádiz. Diez minutos de juego y Ramoncito marca el primer tanto. Cinco minutos después Ayala consigue el segundo. Luego se viene por tierra al considerar los locales haber resuelto el encuentro, lo cual es aprovechado por el Granada para dominar ligeramente. Treinta y cinco minutos y en una intervención de la defensa gaditana, Cea marca el tanto para su equipo. En la segunda mitad continúa el dominio del Cádiz sin alteraciones en el marcador.—Alfil.

BETIS, 2; EXTREMADURA, 1

Sevilla, 9.—Betis: González; Portu, Vilariño, Cifuentes; Lora, Jenaro; Del Sol, Guerrero, Botella, Sobrado y Linares.

Extremadura: Rovira; Casuco, Roberto, Pastor; Vecino, José Luis; Forcen, Alda, Hernández, Domínguez, Taranco.

El Betis comienza con avances continuos que crean momentos de peligro pero Rovira detiene fácilmente los tiros de la delantera contraria. Dominio intenso de los locales que no logran mover el marcador. A los siete del segundo, Botella tira, rechaza Rovira y Sobrado lleva el balón a la red.

Los forasteros no reaccionan limitándose a la defensa de su puerta. A los 38 minutos centra un balón Linares y Del Sol, de cabeza, marca el segundo tanto bético. A los 45, Hernández cede una pelota a Domínguez, éste se interna y burlando la salida de González marca para su equipo. Por el Betis destacaron Lora y Jenaro y por Extremadura Rovira y la defensa. El arbitraje del señor Carbelo, discreto.—Alfil.

BADAJOZ, 2; CASTELLO, 4

Badajoz, 9. — Badajoz: Sánchez; Toni, Campa, Pica; Fraga, Iván; Isidoro, Volta, Remacha, Manta, Rodríguez.

Castellón: Bienvenido; Aznar, Goterri, Martín; Ortiz, Arriola; Colubi, Vilalta, Pirri, Arias, Mezquieta.

Arbitró Fuentes, bien.

Primer tiempo que finaliza con empate a un tanto marcando primero el Badajoz en un tiro de Volta, a los 13 minutos. El empate se produce a los 30 y es obra de Pirri, en tiro raso al recoger un rechace de la defensa. Remacha recibió un fuerte golpe en una pierna y tiene que ser retirado del campo. Reapareció en el segundo tiempo pero su labor fué nula. En el segundo tiempo domina el Castellón que se adelanta con dos goles. A los 18 por Pirri, de tiro desde fuera del área, y a los 30 Vilalta al rematar un córner. Reduce distancias Isidoro rematando un balón bombeado a los 31 pero el cuarto del Castellón lo logra Mezquieta, a los 40 de fuerte tiro a centro de Vilalta. Por el Castellón destacaron Vilalta, Ariola y el meta. En el Badajoz, sólo merece destacarse el portero que no fué culpable de los tantos que encajó. —Alfil.

PLUS ULTRA, 0; E. TANGER, 3

Madrid, 9.—España: García Ojeda; Felipe, Rusiñol, Salem; Fernández, Arenas; Lorente, Bolea, Roth, Amaró, Granados.

Plus Ultra: Panizo; Elizondo, Carrasco, Martín; Vilches, González; A. Elizondo, Campos, José Luis, Vidal, Santamaría.

Arbitró el andaluz Ruiz Casasola.

Los madrileños jugaron virtualmente con sólo diez hombres ya que su extremo Santamaría que salió lesionado se resintió a los pocos minutos de juego y su labor fué nula. En el primer tiempo Bolea a los 18, en pase de Amaró cuyo despeje falló Martín marca el primer gol. A los 25 el Plus fué castigado con penalty por mano de un defensa. Lo lanza Bolea, pero tanto quiere afinar el disparo que echa el balón fuera. En la segunda parte Roth consigue el segundo tanto no sin que antes fallaran consecutivamente portero y los tres defensas madrileños. A los 30 es Bolea quien redondea la victoria con otro tanto procedido asimismo de un fallo colectivo en la defensa madrileña. A los 33, colisión entre José Luis y Lorente, siendo éste expulsado del campo, del que sale cojeando. Destacaron por los tangerinos Bolea y por los madrileños, González. El Plus lanzó cinco córners y el España dos.—Alfil.

A. TETUAN, 1; R. JAEN, 4

Tetuán, 9.—A. de Tetuán: Abdelkader, Juanela, Alarcón, Juaneda; Loli, López; Macista, Giner, Uceda, Chicha, Mora.

Jaén: Ortega; Ansia, Millán, Ruiz; Bermúdez, Munuaga; Corrales, Méndez, Arregui, Serrano, Peiro.

Arbitró el colegiado señor Cotando que estuvo muy irregular.

Se inició el encuentro jugando muy bien el Atlético con extraordinarias combinaciones de su delantera, aunque poco eficaces a la hora de tirar. Sin embargo, a los 20 minutos en un mal entendimiento entre Abdelkader y Alarcón, el balón entra en la red impulsado por el propio defensa tetuaní al intentar despejar un balón. Este tanto desconcierta a los locales pasando el dominio y el mando del encuentro al Jaén. A los 31 minutos Méndez, sólo tiró a gol, despejando el meta local. El dominio se hace alterno hasta el final de la primera parte, aunque más peligroso por parte de los forasteros.

En la segunda parte hay un gran desconcierto en las filas locales al intervenir el defensa Juaneda en una jugada y permitir al interior Méndez chutar de forma impresionante para marcar el segundo tanto para su equipo. El Jaén es castigado con un penalty que tirado por Chicha se convierte en el único tanto local. Con este motivo y la poca autoridad del árbitro se endurece el juego. A los 16 minutos en un avance de la delantera forastera hay un barullo ante la puerta local y Serrano de tiro raso y flojo marca el tercero. A los 30 una falta contra el Atlético desde fuera de área es tirada por Bermúdez, el balón da en el poste, pero entra en la red, no haciendo Abdelkader nada por detener la pelota.—Alfil.

PIMENTON
COOPERATIVA DE PRODUCTORES DE PIMIENTO
de la
ALTA EXTREMADURA
Apartado de Correos, 107
PLASENCIA (Cáceres)
A LOS FABRICANTES DE EMBUTIDOS
Y ALMACENISTAS DE COLONIALES

Consumiendo nuestros PIMENTONES, dispondrán de artículo de absoluta GARANTIA, por estar elaborados con productos de NUESTRA PROPIA COSECHA, y, además, seleccionados escrupulosamente

Los precios serán SIN COMPETENCIA, dentro de la SUPERIORIDAD de nuestras calidades.

Resultados de los partidos de Tercera División

Grupo primero

Turista 1, Puenteáreas 1; Fabril 2, Orense 3; Arsenal 4, Brigantium 0; Lemos 4, Juvenil 1; Pontevedra 1, Lugo 0.

Grupo segundo

Santoña 2, Torrelavega, 1; Titánico 2, R. Cantabria 2; Langreano 5, Calzada 2; Juventud 1, Turón 1; Avilés 3, Entrego 1.

Grupo tercero

Basconia 1, Burgos 3; Valmaseda 5, Guecho 3; Erandio 2; Begoña 1; Arenas 3, Cultural 0; Portugalete 1, Villosa 1; Bermeo 3, Padura 1.

Grupo cuarto

Peña Sport 1, Mondragón 0; Calahorra 1, Mirandés 0; Elgoibar 3, Azcoyen 3; Izarra 2, Recreación 1; Oberana, Tudelano (aplazado); Touring, Villafranca (aplazado).

Grupo quinto

Utebo 1, Calatayud 2; Gallur 4, Montañesa 0; Arenas 2, Amistad 1; Huesca 3, Tauste 0; Benifar 1, Numancia 0.

Grupo sexto

Vich 3, Gerona 3; Manresa 1, Europa 0; Horta 7, Júpiter 0; Sans 6, Badalona 0; Artiguense 5, Puigreill 3; Mataró 2, Moncada 1.

Grupo séptimo

Mollet 2, San Andrés 0; Reus 1, Amposta 1; Tortosa 3, La Cava 1; Pueblo Seco 0, Hércules 0; Pueblo nuevo 1, Gimnástico 1; San Martín 1, Granollers 2.

Grupo octavo (Zona Mallorca)

Constancia 5, Benisalem 1; Poblense 3, España 0; Atlético Baleares 3, Mallorca 2; Santany 2, Manacor 1; Porreras 3, Soledad 3.

Grupo noveno (Zona Menorca)

Ciudadela 3, Mahón 1; Menorca 2, Alayor 2; Marcadal, Minerva (aplazado).

Grupo noveno

Alcoyano 4, P. Soriano 0; Gandía 3, Albacete 0; Levante 1, Burriana 0; Alcira 3, Alicante 1; Acero 3, Onteniente 1.

Grupo décimo

Cieza 1, Lorca 2; Almansa 2, Yeclana 0; Hellín 2, Eldense 1.

Grupo undécimo

Coria 3, Puerto 0; Utrera 3, Linense 0; Huelva 1, Lorca 2; Algeciras 2, Portuense 1; Chiclana 2, Peñarroya 0; Ronda 1, Constantina 2.

Grupo duodécimo

R. Granada 3; Bastetano 1; Almería 4, Linares 1; Córdoba 2, Martos 0; Pontanes 5, Antequerano 0; Ubeda 5, Iliturgi 0; Atlético Malagueño 4, Motril 2.

Grupo décimotercero

Ceutí 4, Pescadores 0; Tangerina 2, Villa Nador 0; Larache 3, Alcázar 0; Melilla 5, Español 0; Alcazaba 1, Ceuta 2.

Grupo décimocuarto

C. Sotelo 8, Montijo 0; Emeritense 4, Metalúrgica 1; Don Benito 7, Villanovense 0; Manchego 6, Azuaga 0; Cacereño 6, Plasencia 3.

Grupo décimosexto

Rayo Vallecano 2, P. Móvil 1; Cuatro Caminos 7, Conquense 1; Aranjuez 6, Toledo 3; Carabanchel 2, Girod 0; Leganés, Guadalajara (aplazado).—Alfil.

Baleares ganó el campeonato de España de ciclismo por regiones

La ofensiva de Poblet no dió resultado.-Bahamontes oyó una gran pita al retirarse.-Se batió el récord de la prueba

Madrid, 9. — Ante un gentío extraordinario se celebró esta mañana en la Casa de Campo el XI Campeonato de Espana por regiones, organizado por la Federación Española de Ciclismo. Participaron 39 corredores encuadrados en 13 equipos, que tuvieron que cubrir un circuito de 11,500 kilómetros trece veces; con un total de 149,500 kilómetros. Navarra abrió marcha a las nueve y diez y, a continuación y con intervalos de un minuto y medio, lo hicieron los restantes equipos, cerrando la carrera Aragón 19 minutos y medio después del primero.

Como era de esperar, la atención se centró desde los primeros momentos en el conjunto catalán, compuesto por Poblet, Iturat y Escolá, máximo habiendo ganado esta región las diez ediciones anteriores. Sin embargo fué navarra la que desde el primer momento mantuvo una enconada lucha con los gallegos hermanos Rodríguez y Piñeiro, lucha que se desarrolló durante las cinco vueltas iniciales, ocupando en diferentes ocasiones la clasificación estos dos conjuntos. Cataluña, como es costumbre en ella, se colocaba en tercer lugar, lo que muy bien podría hacer abrigar la esperanza de que nuevamente renovase el título a medida que avanzaban los kilómetros que se recorrían. Por su parte, Baleares, que había partido discretamente con una quinta posición en la primera vuelta, avanzaba en la tabla clasificatoria progresivamente, llevando a mitad de carrera un retraso de veinte segundos con relación al líder, el trío navarro y solamente cuatro con el catalán. A partir de los 100 kilómetros las posiciones van adquiriendo ya un valor definitivo. Hasta aquí si la fogosidad de los gallegos les había permitido obtener buenos lugares, ahora en cambio, acusaban el esfuerzo prematuro descendiendo del segundo puesto en la novena, al cuarto, en la décima, para mantenerse así hasta el final. Algo parecido les ocurrió a los navarros Galdeano y hermanos Vidaurreta, que también cedieron ante el empuje del mallorquín. En los 50 últimos kilómetros la lucha estuvo reducida a los equipos Baleares y Cataluña. La ofensiva de Poblet en este último tercio de la carrera no sirvió de nada. En cambio Company, Gual y Trobat, rodando con una facilidad extraordinaria tomaban la cabeza de la clasificación en la novena vuelta para no dejarla más. El equipo balear dió impresión de fortaleza y buena forma física, así como una homogeneidad y compenetración excelentes. No demostró lo mismo Cataluña donde, salvo Poblet, no vimos la talla de hombres como un Massip y un Serra de sus mejores tiempos. De los restantes equipos poco se puede hablar. Castilla la Nueva parecía prometer al principio, pero poco a poco se fué agotando, al acusar el paso de los kilómetros. No obtuvo clasificación alguna al retirarse Bahamontes, lo que motivó una tremenda e injusta pita cuando el toledano entró en la meta. Discreta la labor de Vizcaya, así como la de Guipúzcoa y Murcia. En cuanto a Andalucía, la ausencia de Gómez del Moral se notó y únicamente Giménez Quílez asumió el peso del equipo. Levante defraudó totalmente, acusando Ruiz un agotamiento que no corresponde a la altura de su nombre. Los demás rodaron solamente.

La clasificación general de este XI Campeonato de España por regiones ha sido la siguiente:

1. Baleares, en 7 horas, 21 minutos y 34 segundos (suman los tiempos de los dos primeros clasificados), a la media de 40,635 kilómetros por hora.
2. Cataluña, 7 horas, 23 minutos, 40 segundos. Ambos equipos baten el «récord» de la prueba.
3. Navarra, 7-25-00.
4. Galicia, 7-28-10.
5. Vizcaya, mismo tiempo.
6. Guipúcoa, 7-35-40.
7. Murcia, 7-37-34.
8. Levante, 7-38-34.
9. Andalucía, 7-43-38.
10. Aragón, 7-42-16.
11. Castilla la Nueva, 8-14-13.

Los dos equipos últimos no se clasificaron. Al final de la manifestación deportiva el público guardó un minuto de silencio por el alma del malogrado corredor Gabriel Alomar. —Alfil.

Los mercados agro-pecuarios y la legislación del mes, en la revista MIES. Suscripción, 36 pesetas al año. Apartado. 15. Palencia.

FUTBOL INTERNACIONAL

Francia ganó en Suiza

FRANCIA GANA EN BASILEA

Basilea, 9. — Francia ha derrotado a Suiza en un encuentro internacional de fútbol, por 2-1.—Alfil.

EL SAAR GANO A FRANCIA B

Sarrebrucken, 9. — El equipo B del Saar ha derrotado a Francia B por siete tantos a cinco.—Alfil.

DERROTA DE LUXEMBURGO POR LOS «BES» SUIZOS

Lugano, 9. — Suiza B ha derrotado a Luxemburgo por 4-0 en encuentro internacional de fútbol jugado en esta ciudad.—Alfil.

M.C.D.2022

Toros

Marcos de Celis sale a hombros en su presentación en Valencia

Cortó dos orejas y rabo en su segundo novillo

Rafael Pedrosa mató seis novillos en Toulousse por cogidas de Mariscal y Palacios

CORRIDAS

CORRIDA EN LA MONUMENTAL DE BARCELONA

Barcelona, 9. — Media entrada en la Monumental. Reses de Concha y Sierra, de buena presencia, pero que no permitieron el lucimiento.

Rafael Ortega, en su primero, ovación. En su segundo, aplausos.

Carlos Corpas, en su primero gran ovación. Ovación en su segundo.

Victoriano Posada, aplausos en su primero y muchos aplausos en su segundo.

Alfonso Merino, ovación y saludos en su primero y ovación en el que cerró plaza.

En la enfermería fué asistido el banderillero Baldomero Ortega, de fractura de la muñeca izquierda, producida por una caída en el primer toro, de pronóstico reservado.

NOVILLADAS

MARCOS DE CELIS SALE EN HOMBROS EN SU PRESENTACION EN VALENCIA

Valencia, 9. — Seis novillos de José Mario Soto de la Fuente, que resultaron buenos.

Marcos de Celis mata a su primero de pinchazo y estocada. (Oye palmas). A su segundo, después de una gran faena, mata de una entera y descabella a la primera. (Ovación, dos orejas, rabo, vuelta y saludos).

Jaime Ostos faena valiente y variada con la muleta. Media volcándose encima del toro, que basta. (Ovación, dos orejas, rabo y dos vueltas al ruedo y saludos). A su segundo buena faena. Es cogido sin consecuencias, rompiéndole el toro la taleguilla. Dos pinchazos y una estocada entera. (Ovación, una oreja, vuelta y saludos).

Después de la lidia del tercer novillo, los tres matadores dan la vuelta al ruedo en compañía del mayoral.

Antonio Vera, en su primero, media estocada que basta, después de una buena y variada faena. (Ovación, dos orejas, vuelta y saludos). En el que cierra plaza, estocada casi entera. (Oye palmas).

Los tres matadores son sacados a hombros de la plaza.—Cifra.

PEDROSA MATO SEIS NOVILLOS POR COGIDAS DE MARISCAL Y PALACIOS

Toulouse, 9. — El novillero español Pedrosa, mató seis novillos y cortó cinco orejas, al resultar cogidos Mariscal y Palacios, en sus primeros novillos. Mariscal sufre una cornada en el muslo derecho, de la que tardará en curar 20 días. Palacios fué cogido en la nalga. Pedrosa salió en hombros de la plaza.—Efe.

EN MADRID

Madrid, 9. — Plaza Monumental. Novillos de Herederos de Flores Albarrán. Lleno. Tiempo espléndido. Los novillos bien presentados y con poder. El primero, quinto y sexto, aplaudidos en el arrastre.

Fermín Murillo mata a su primero de estocada corta. (Ovación, y salida al tercio). Al cuarto, faena dominadora, para dos pinchazos y media. (Ovación).

Juan Gálvez expone mucho con la muleta y mata de media en lo alto y siete intentos de descabello, rematando el puntillero. (Ovación a la faena). Al quinto, muy castigado en varas, faena valiente para media buena. (Aplausos).

Alfonso González «Chiquilín», breve en el primero, al que mató de un sablazo, estocada y descabello. (Palmas). Al que cierra plaza, algunos redondos sin ligar faena. Estocada corta. (Silencio).—Cifra.

SANCHEZ Y ROMERO, CORTAN OREJAS EN JEREZ

Jerez de al Frontera, 9.—Novillada organizada por la Cruz Roja, con motivo de la festividad de San Dámaso, Patrono de Jerez. Ganado de García Barroso, noble y bravo, siendo cuatro aplaudidos en el arrastre.

Gregorio Sánchez, en su primero, ovación, petición de oreja, vuelta y salida. En su segundo, ovación, dos orejas, petición de rabo, dos vueltas y salida.

Juan Antonio Romero, en su primero, ovación, dos orejas, vuelta y salida. En su segundo, ovación, petición de oreja, dos vueltas y salida.

José Rodríguez «El Pío», en su primero, ovación, vuelta y salida. En su segundo, ovación.

Gregorio Sánchez y Juan Antonio Romero fueron paseados en hombros por la plaza y salieron así por la puerta grande.—Cifra.

EN GRANADA

Granada, 9. — Novillos de Ildefonso Marañón, para Manuel Zerpa, Miguel Montenegro, y Currito Montenegro, que debutó con picadores.

Manuel Zerpa, en su primero le hizo faena valiente. En el segundo oyó una ovación y dió la vuelta al ruedo.

Miguel Montenegro, en su primero, cortó una oreja y vuelta al ruedo. El toro fué aplaudido en el arrastre. En su segundo, faena dominadora.

Currito Montenegro, petición de oreja y vuelta en el primero y en el que cerró plaza, ovación, dos orejas, rabo, vuelta y salida en hombros).—Cifra.

EN CASTELLON

Castellón, 9. — Novillos de Luis Ramos Paul, antes de Villamarta, para Clavel, Bernadó y Rodríguez Caro.

Clavel, en su primero, ovación, una oreja, vuelta y salida. En su segundo, oyó palmas.

Bernadó fué aplaudido en sus dos enemigos.

Rodríguez Caro, ovación, dos orejas, rabo, dos vueltas y salida. En el segundo ovación, dos vueltas al ruedo a hombros y salida así de la plaza.—Cifra.

EN LINARES

Linares, 9. — Seis novillos de Ignacio Vázquez de Pablos.

Paquito Rodrigo, faena vistosa para pinchazo, estocada y descabello. (Palmas). En su segundo, faena variada. Tres pinchazos y una estocada. (Palmas).

Diego Córdoba, buena faena de muleta a su primero. Pinchazo y estocada. (Ovación). A su segundo, faena al son de la música. Estocada. (Ovación y dos orejas). Es paseado a hombros por el ruedo y así sale de la plaza hasta el hotel.

Carlos Ramírez, de Colombia, valiente en su primero. Estocada. (Palmas). En su segundo oye aplausos en su faena. Tres pinchazos y media. (Aplausos).—Cifra.

EN ALBACETE

Albacete, 9. — Novillos de Enriqueta de la Coba. Emilio Redondo, ovacionado. Vuelta al ruedo en su primero. Una oreja en su segundo.

Cabañero, oreja en su primero. Ovacionado en el último.—Cifra.

COGIDA DE ALVAREZ, EN ZARAGOZA

Zaragoza, 9. — Novillos de Enriqueta de la Coba. Manolo Bravo, ovacionado en su primero y en su segundo. Lidió el quinto por cogida de Alvarez y se le concede una oreja. Andrés Alvarez, muy ovacionado en su primero. Pasa a la enfermería, donde le apreciaron varias contusiones y conmoción de pronóstico reservado por las varias cogidas, que le impedían continuar la lidia.

Alberto Aguilera, vuelta al ruedo en su primero, entre división de opiniones. Una oreja en su segundo.—Cifra.

EN PUERTOLLANO, RESULTA HERIDO GARCIA MOLINA

Puertollano, 9. — Cuatro novillos de Manuel Frías, bravos. Isidoro Halcón «Litri II», petición de oreja y vuelta, en uno. Dos orejas y dos vueltas, en el otro. Fué sacado a hombros.

Julio García Molina, ovación y vuelta. En el que cierra plaza, resultó cogido al entrar a matar. Fué asistido de varetazo en la región inguinal derecha, con fuerte shock traumático. Pronóstico reservado. — Cifra.

SEGUNDA DE FERIA, EN LUGO

Lugo, 9. — Segunda novillada de feria. Reses de José Cerezo, de Salamanca.

Torcu Varón fué aplaudido y dió la vuelta al ruedo en su primero y cortó una oreja en su segundo. Harry L. Whitney, muy valiente en sus dos bichos, oyó palmas en el primero y fué ovacionado y dió la vuelta en su segundo. Juanito Orejo escuchó palmas en el primero y pitos en el que cerró plaza, que fué aplaudido en el arrastre.—Cifra.

EN ZAFRA

Zafra, 9. — Novillada de feria. Reses de Albacerrada y Alberto Márquez. Enrique Loyo «El ciclón venezolano», ovación y oreja en su primero. Las dos orejas en su segundo. Fué sacado en hombros de la plaza. José Ferrer, en su primero, ovación y vuelta, y en el último, muchos aplausos.—Cifra.

EN TALAVERA DE LA REINA

Talavera de la Reina, 9. — Cuatro novillos de Hermanos Casado, mansos. David, palmas en el primero y silencio en el otro. Victoriano Barroso, vuelta en su primero y una oreja en el último.—Cifra.

EN OVIEDO

Oviedo, 9. — Novillos de Casimiro Sánchez. Rafael Pemar, de Valencia, aplaudido en el primero. En el segundo fué cogido, sufriendo un varetazo. Constantino Partido, «El Toti de Colloto», mató al segundo de Pemar, de una estocada. (Aplausos). En su primero oyó un aviso y en el segundo, división de opiniones.—Cifra.

EN GERONA

Gerona, 9. — Cuatro novillos de Angel Tabernero. Angel Luis Mellado, ovacionado. Paco Calvo, palmas y pitos. Enrique Vera, regular. José María de Moral, regular con el estoque.—Cifra.

EN CARTAGENA

Cartagena, 9. — Novillos de Ramón Soando, buenos. Pepe Castillo, en su primero, faena al son de la música. Estocada y descabello a la primera. (Ovación, una oreja, vuelta y salida). En su segundo, faena para una estocada. (Ovación, dos orejas, rabo, dos vueltas y salida a los medios). Francisco Antón «Pacorro», bonita faena para un pinchazo, una estocada y descabello. (Ovación, vuelta y salida). En su segundo, faena por bajo muy valiente. Estocada y descabello. (Ovación y salida). Juanito Muñoz, faena dominadora a su primero. Estocada delantera y un descabello. (Palmas y salida). Al que cierra plaza, faena aguantando mucho, para un pinchazo, rematando el puntillero. (Ovación). Pepe Castillo sale a hombros de la plaza.—Cifra.

FESTIVAL TAURINO EN MONTOROSO

Montoroso (Córdoba), 9. — Festival taurino. Ganado de Juan Belmonte.

Manuel Calero «Calerito», ovación y vuelta.

Juan Montero, ovación, dos orejas y vuelta.

Pepe Montero, ovación, dos orejas y vuelta.

Rafael Gago, gran ovación, dos orejas y vuelta.

Antonio Rua, ovación, dos orejas, vuelta y salida de la plaza a hombros.—Cifra.

PLAZA DE TOROS
PALENCIA

Miércoles, día 12 de Octubre-Fiesta de la Hispanidad

A las CUATRO de la tarde

GRANDIOSA NOVILLADA

A beneficio de la J. O. A. C.
Con permiso de la autoridad competente

5 SELECCIONADOS NOVILLOS, 5

de la acreditada ganadería de don Pedro Caminero, de «La Cigoñera», serán lidiados, banderilleados y muertos a estoque, por

Francisco Rodríguez "PAQUIRO"

Triunfador de Madrid

JULIO MAIQUEZ

El nuevo revolucionario palentino

LUCIANITO BRICEÑO

El artista más pequeño del toreo

Con sus correspondientes cuadrillas

SOBRESALIENTE:

FERNANDO SANTOS

Sombra 15 ptas. - Sol 10 ptas. - Niños 5 ptas

La corrida será presidida por distinguidas y bellas señoritas
Una brillante Banda de Música amenizará el espectáculo

POR TESTAMENTARIA

Se vende casa número 3, calle Mariano Prieto, Palencia, cinco viviendas (la más amplia disponible), gran local para otra o almacén, establecimiento comercial abierto, patio, corral con cuadras y gallineros y pozo con agua potable. Tratar, con su Administrador o Herederos de doña Julia Yáñez, en dicha finca.

Por 35 Ptas. al mes, podrá V. ser un gran mecanógrafo estudiando nuestro METODO CIEGO

ACADEMIA HISPANO

Calle Mayor, 102, 2.º

CLASES DIURNAS Y NOCTURNAS

DIETARIO

Martes 11 de Octubre 1955

SANTORAL.—Nuestra Señora de Begoña. La Maternidad de Nuestra Señora.—Santos: Nicasio, Germán, obispos; Quirino, Anastasio, pbs. Escubículo, Plácido, Ginés, Probo, Andrónico, Táraco, Sármatas, Piencia, virgen, mrs.; Alejandro, Saulo, Fermín, obs.; Cánico, ab.; Gunmaro, Emiliano, cfs.; Plácida, vg., Cenaida, Filonila. (Misa: Maternidad de Nuestra Señora. Color: Blanco).

Sale el sol a las 6'21 horas y se pone a las 17'42 horas. Sale la luna a las 1'42 horas y se pone a las 15'13 horas. Luna nueva el día 15.

REFRAN.—Por San Simón, el níspero da su sazón.

EL TIEMPO EN PALENCIA

Barómetro: A las 18 horas de ayer, 701'3; a las ocho horas de hoy, 700'0. — Temperaturas: Máxima de ayer, 23'2; mínima de hoy, 7'4.—Dirección del viento: A las 18 horas de ayer, calma; a las ocho horas de hoy, SE. Humedad relativa media, 67 por 100.

EL TIEMPO EN ESPAÑA

Hay nieblas matinales en el Cantábrico, Duero y Alto Ebro, y nubosidad con algunas lloviznas inapreciables en Levante. Añade el Observatorio Meteorológico que aumentará la nubosidad por el Oeste y que persistirá en Levante, extendiéndose en dirección a Cataluña.

Temperaturas extremas: Máxima de 33 grados, en Sevilla; y mínima de seis, en Teruel. En Madrid: máxima de ayer, a las trece horas, 23 grados; y mínima de hoy, a las seis, 12'6 grados.

La presión en Madrid, a las 11'56 horas, era de 704'2 milímetros.

EFEMERIDES. — 1469: Llega a Dueñas el infante de Aragón don Fernando, que vino a desposarse con doña Isabel, ceremonia que se verificó en Valladolid el 18 de octubre.—1547: Bautismo de Cervantes. —1705: Rindese Barcelona al archiduque Carlos.—1835: Nace el compositor C. Saint Saëns. — 1874: Se crea la Unión Postal Universal. — 1934: Asesinato del rey de Yugoslavia y del ministro francés Barthou en Marsella.

LETRAS DE LUTO

El pasado sábado, se verificó el sepelio e inhumación de los restos mortales de don Luis Merino y Ballesteros (q. e. p. d.), constituyendo una gran manifestación de duelo, en la que se puso de relieve los muchos afectos con que el fallecido contaba en nuestra ciudad.

La presidencia familiar del doliente cortejo, estaba constituída por los hijos del finado, don Luis Merino Pescador y don Angel Merino Berthaud; hermano, don Angel Merino y Ballesteros; primos, don César-Fidel Mantilla Enciso (Dr. en Derecho, de Valladolid), y don Manuel de la Concha Ballesteros (Agente de Cambio y Bolsa, de Madrid); parientes, don Eudosio López Doncel, don César, don José Ramón y don César de Miguel, y don José Gil Blanco, de Valladolid; y amigos, don Emiliano Alonso Pérez (Procurador, de Reinosa), y don Teógenes Manuel Aguilar (Médico, de Palencia), quienes recibieron las sentidas muestras de pésame de todas las clases sociales de la ciudad.

—A la avanzada edad de 91 años, ha fallecido en Cervatos de la Cueza, doña Jesusa Delgado Amezúa, quien por su laboriosidad y caritativos sentimientos, gozaba de muchas simpatías entre sus convecinos.

A sus apenados hijos don Aurco y don Mariano Calle Delgado; hijas políticas doña Donaciana Zapatero y doña Pilar Avero; nietos, biznietos y demás familia, les expresamos nuestro pésame.

Los toros en Méjico

Triunfo de la novillera norteamericana Patricia Mac Cormick

TRIUNFO DE LA NORTEAMERICANA PATRICIA MAC CORMICK

Nogales (Méjico), 10. — Novillos de Santo Domingo.

La novillera norteamericana Patricia Mac Cormick, cortó las orejas y el rabo a su primero y una oreja con vuelta al ruedo, en el otro.

Félix Briones estuvo regular en su primero y dió la vuelta al ruedo en el quinto.

Joselito Mendes cumplió en los dos.—Efe.

JESUS CORDOBA, EN HOMBROS

Ciudad Juarez (Méjico), 10.—Toros de Santacilla.

Jesús Córdoba dió la vuelta en el primero y cortó las orejas en el otro. Al final, salió en hombros.

El Ranchero fué ovacionado en el segundo de la tarde y dió la vuelta al ruedo en el cuarto.—Efe.

BUENA CORRIDA EN SALINAS

Salinas (Méjico), 10. — Toros de Tequisquiapan y de Juan Aguirre.

Ricardo Balderas cortó orejas en el primero y una en el tercero.

Manuel Capetillo cortó una en el segundo y dos y el rabo en el cuarto.

Los dos diestros salieron en hombros.—Efe.

FESTIVAL EN MEJICO

Méjico, 10. — Festival a beneficio de las víctimas de Tampico, con novillos de Cabrera, Pasteje, Piedras Negras, La Laguna, San Mateo y Torrecilla.

Luis Briones se lució con la capa, David Liceaga dió la vuelta al ruedo, Guillermo Carvajal estuvo valiente, Silverio Pérez se lució con capa y muleta, pero no acertó con el estoque. Calesero tampoco estuvo bien con el estoque, aunque fué aplaudido con la muleta y dió la vuelta al ruedo. Jaime Bolaños estuvo voluntarioso.—Efe.

COGIDA DE ENRIQUE

Méjico, 10. — Novillos de Cerralvo, en la plaza «El Toreo».

José Antonio Enrique, aplausos y saludos en su primero. En el otro sufrió una cogida en la pierna izquierda, de la que tardará en curar más de quince días.

Heriberto Vega estuvo mal en el segundo. Tampoco acertó en los otros dos, uno de ellos correspondiente a Enrique.

Luciano Contreras, dió la vuelta en su primero y fué ovacionado en el otro.—Efe.

PROCUNA CORTO UNA OREJA

Palmira (Colombia), 10. — Toros de Clara Sierra.

Procuna cortó la oreja en uno y dió la vuelta en el tercero.

Diamante Negro realizó una gran faena en el primero, pero perdió la oreja por pinchar mal. En el otro repitió la faena. Mató de un pinchazo y media estocada y dió dos vueltas al ruedo.—Efe.

RELOJES SUIZOS

A PLAZOS Y CONTADO
La Casa más antigua. Relojes desde 44 pesetas al mes. Pida catálogo gratis
COMERCIAL RELOJERA SUIZA
Apartado, 66. — ZAMORA

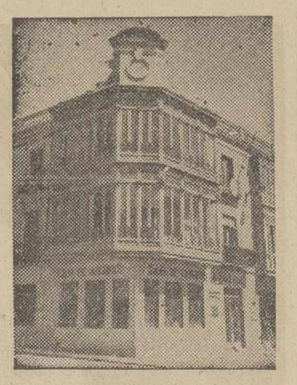

Caja de Ahorros y Monte de Piedad de Palencia

Sorteo mensual de premios para estímulo del ahorro popular

MES DE SEPTIEMBRE

Primer premio: 500 pts.
Número 108.700

Segundo premio: 250 pts.
Número 107.570

REGISTRO CIVIL

MATRIMONIOS. — Carlos Mediavilla Recondo, de Alba de los Cardaños, con María Gloria Maté González, de Palencia; Teodosio Martín Valenciano, de Becerril de Campos, con Benita-Clara Ibáñez Andrés, de Becerril de Campos; Victoriano Agustín Ibáñez Andrés, de Becerril de Campos, con Emilia María Jesús Moro Moro, de Villaumbrales; Mariano del Mazo Zuazagoitia, con Mercedes de Unamuno Adarraga, de Palencia.

NACIMIENTOS. — María Pilar Sardón Villamediana, de Jesús y María Paz, Residencia Ramírez; Ana Isabel Sánchez Melero, de Venancio y Gertrudis, Casado Alisal, E; Mariano Paredes Miguel, de Félix y Antonina, Paseo del Otero, 7; José María Asensio González, de Fulgencio y María Concepción, Residencia Ramírez; Raúl Vázquez Pérez, de Raúl y Julia, Casado Alisal, 17; María Gloria del Río García, de Fortunato y Gregoria, República Argentina, 2.

DEFUNCION. — Julio Antonio de la Cruz Vega, de 2 meses, Obispo Lozano, 19.

GUIA MEDICA

AGUSTIN P. HIGELMO
CIRUJANO
Sanatorio "Jesús Nazareno"
(Jardinillos), de 12 a 2. Telf., 1502

SANTIAGO MORO
MEDICO-PUERICULTOR
Médico ex interno de la Casa Salud Valdecilla
ESPECIALISTA EN NIÑOS
RAYOS X
Consulta de 11 a 2 y de 4 a 6
Mayor Pral., 116, 2.º Tel., 1451

M. Alvarez Renedo
Pulmón-Pleura-Corazón
RAYOS X
Mayor, 120
Consulta: de 11 a 1 y de 4 a 6

IRENEO FDEZ. VALDEOLMILLOS
Garganta, nariz y oídos
De la Casa Salud Valdecilla
Consulta y operaciones de 11-1 y 4-6. Calle Burgos, 2

V. ALONSO ROJO
CIRUGIA - PARTOS - MATRIZ
Plaza Abilio Calderón, 1, segundo

A. BUJEDO
HA REANUDADO LA CONSULTA

RAFAEL M. ALMEIDA
Médico-Jefe del Hospital Provincial por oposición
RAYOS X
Horas de consulta: de 11 a 2
Mayor Pral., 251, 1.º, izda. Tel., 1563

S. PAJARES GARCIA
Médico Jefe de los Servicios Provinciales de Puericultura, por oposición
Consulta de Puericultura y
RAYOS X
Enfermedades de los niños
Calvo Sotelo, (Jardinillos), 3, 1.º, dcha.
Horas: de 12 a 2 Teléfono, 1650

Dr. Sandalio González Calvo
Profesor adjunto de la Cátedra de Dermosifiliografía
Enfermedades de la piel
Colmenares, 10 — VALLADOLID

E. ROBLES
José Antonio, 47, 1.º (Salón) de once a una y media. Tel., 1413
ENFERMEDADES DE LA PIEL
Cáncer. Tumores. Ulceras. SIFILIS VENEREAS
ENFERMEDADES DE LAS VIAS URINARIAS Y GENITALES
Electroterapia. (Diatermia, onda corta. Electrocoagulación. Rayos U. Corrientes, etc.). Nieve carbónica. Análisis

D. DACIO CRESPO H. DE MEDINA
HA REANUDADO SU CONSULTA

C. RODRIGUEZ PASCUAL
Director del Dispensaro Oficial Dermatológico y Antivenéreo (por oposición)
ENFERMEDADES DE LA PIEL
Ulceras de pierna - Varices - Hemorroides - Enfermedades ano-rectales
Consulta de doce a dos V. Calderón, 7 Teléfono, 2180

FELIPE MARTIN R. ESCOBAR
Médico Electro-Radiólogo
TOMOGRAFIAS. — Radiografías seriadas. — Aparato portátil ULTRASONIDO. — Onda corta. — Corrientes eléctricas
Consulta de 11 a 2 y 4 a 6. Plaza de León, 2. Teléfono, 1352

JULIO AGUADO MATORRAS
MEDICO EX-INTERNO DE LA STAEDTISCHE
Frauenklinik de Bremerhaven (Alemania)
ENFERMEDADES Y CIRUGIA DE LA MUJER. PARTOS
Consulta, de once a una y de cuatro a seis. Mayor, 91, 1.º
Teléfonos: Consultorio: 29-34. Domicilio particular: 20-05
Operaciones y Urgencias: Sanatorio de San José (O. S. 18 de Julio). Tel., 2034

PROF. DR. CESAR FERNANDEZ-RUIZ
Profesor de Ginecología de la Facultad de Medicina
Jefe de la Maternidad. — Maternólogo del Estado
CIRUGIA DE LA MUJER. — PARTOS
CONSULTA DIARIA, de 12 a 3 Palencia
Mayor Principal, 33. Teléfono, 1533
Operaciones y partos: Clínica "San Bernabé"

J. RAMOS
RADIOTERAPIA PROFUNDA
Corrientes eléctricas, ONDA CORTA, ULTRASONES, RAYOS ULTRAVIOLETAS
RADIOGRAFIAS - TOMOGRAFIAS
GABINETE DE RADIO DIAGNOSTICO, A DISPOSICION DE LOS SEÑORES MEDICOS
EXPLORACIONES RADIOLOGICAS A DOMICILIO
General Franco, núm. 2. Teléfono 3189

anuncios por palabras

HUSILLOS para lagares. Prensas de uva. Sembradoras. Gradas. Rastras. Bisurcos, trisurcos y cuatrisurcos. Almacenes de Maquinaria Hijo de Feliciano Ortega.

MOSAICOS, cementos, yesos y materiales en general. Pastor.

TRANSPORTISTAS. Labradores: Navamuel vende el remolque mejor construído y más barato.

NEUMATICOS, correas de ventilador, correas trapezoidales. Navamuel. Casado del Alisal, E. Teléfono, 1937.

PLACAS uralita para tejados, tuberías, accesorios, azulejos, etc. Uralita. Agencia Oficial, José Antonio, 45. Teléfono, 1455. Palencia.

CALEFACCIONES Arias. Cuartos de baño. Menéndez Pelayo, 7. Teléfonos 2647 y 1829.

BAR CANTABRICO. Selecto marisco todos los días. Servicio a domicilio. Teléfono, 3201.

CASA particular, confortable, céntrica, tomaría persona honorable. Martínez Azcoitia, 1, segundo.

VENDO 75 ovejas próximas a parir. Luis Pérez. Carrión.

VENDO novilla recién parida, 28 litros. Jesús Pérez. Carrión.

POR SOBRANTE ganado, vende dos mulas en Añoza, Julio Escobar.

SE VENDE enseres de frutería, con local. Informes, Alcázar, 3.

COMPRO casa. Informes, Bar Gloria.

DIRECTAMENTE vendo pisos alquilados en Palencia, tres dormitorios, cocina - comedor, despensa, baño. 25.000 a 55.000 pesetas. Máximas facilidades. Informes, Andrés Barcos. Magallanes, 12. Madrid.

SE VENDE un lote de año de oveja en Villaumbrales de Campos. Marcelino Osorno.

SE VENDE una máquina de coser, «Sínger» y una báscula de mostrador de peso para diez kilos, seminueva. Juliana Martín. Cristo. Calle Cristina Marugán. Primera Calle.

VENDO motor «Siemens», 7 1/2 caballos, 125/220 voltios. Germán Jubete. Carrión.

ATENCION: Ganaderos, salvados de buena calidad, a precios afinados. Obispo Fonseca, 5.

SE VENDEN 50 corderos y 30 corderas, en Villanueva de los Nabos. Domingo Martín.

SEMBRADORAS, tipo «Empire», fabricación Sixto González y tipo «Hoossier», fabricación H. Calvo, gradas de ballesta, arados varios tipos, repuestos. Almacenes maquinaria Sobrinos de Fidel Diego, S. R. C. Palencia.

SEMBRADORAS a botas y ballestas tipos «Hoossier» y «San Bernardo», ruedas hierro y madera, gradas, bisurcos, trisurcos y arados para caballería y tractor. Maquinaria Agrícola Tejeda y Díaz, S. L. Palencia.

CONTRATISTAS: Ofrécese maestro albañil titulado, carnet sobresaliente, conocimientos oficina. Informarán, Sr. Poncio. Martín Calleja, 3.

SE VENDE una galga a toda prueba. Mariano Robles. Quintanilla de la Cueza.

TIERRA regadío, venta o renta. Manflorido, 11.

NECESITO oficial competente. Barbería Berruguete. Paredes de Nava.

MUEBLES selectos, económicos, precio fábrica, sin competencia. Compruébelo. Comercial Pérez. Frente a la Iglesia. Osorno. Portes y embalaje, gratis.

SE VENDE semilla de alfalfa. José Figueroa. Villamuera de la Cueza.

SE ADMITEN pupilos, pensión por su cuenta. Parador del Cordón.

INTERESANTE solar 300 metros, agua y alcantarillado, vendo Informes, Droguería. Simón Nieto. Teléfono, 2678.

LEÑAS: Almacenes González, dispone grandes cantidades para calefacción y cocina, precios sin competencia. Monjas, 8. Teléfonos 2807 y 1656.

CUBRESEMILLAS, bisurcos, trisurcos, gradas, sembradoras de todos los tipos, abonadoras para tractor y caballerías, tolvas desinfección semillas, material «Triplex», repuestos en general. Almacenes Pinacho.

SAL en bolas y piedras, para el ganado, la mejor calidad. Hijos de Alejandro Ortega.

LIBRERIA-Papelería Colón. Regala el cupón más positivo. Colón, 34.

ACADEMIA «Hispano», necesita chico para botones.

SEMBRADORAS todos tipos. Abonadoras para tractor y caballerías; bisurcos, trisurcos, cuatrisurcos, gradas, rastras, arrobaderas, brabants, giratorios con vertederas «Triplex», repuestos en general. Almacenes Pinacho.

TRASPASO comestibles y pescados, con vivienda. Informes, Pescadería. Frente Compañía.

PATATAS menudas. Almacén de Joaquín Aguado. Frente Fábrica Nacional. Palencia.

OBRERO agrícola, bien capacitado, para caserío, se necesita. Palencia. Mayor, 153, 2.º.

VENTA de una tablada de veza. Potazgo. Mariano Calleja.

RUEDAS aire con cámaras y discos, propias adaptar carros reparto o similares. Rafael López. Azcoitia, 1.

TRASPASO tienda con vivienda, poca renta. Avenida Valladolid, 9.

PONGO a la venta un camión de vacas holandesas, que acabo de desembarcar de Santander. Se venden y se cambian por ganado de carne. Manuel Diego. Calle los Gatos.

OCASION: Vendo carro enganchado, con una caballería. Angel Seco. Valentín Calderón, 13. Palencia.

IMPORTANTE Compañía de Seguros, precisa Agentes colaboradores. Magníficas condiciones. Inútil presentarse sin buenas referencias. Informes, esta Administración.

CLASES particulares. Cultura General a domicilio. Informes, Administración.

OPORTUNIDAD: Con vivienda junto a estación, se arriendan amplios locales, para sierra o distintas industrias. Informes, Administración.

SE VENDEN dos mulas 4 años, una 5 y otra 9; dos carros bolera, arreos, arados, máquinas aventadoras, gavilladora. En Osorno. Aurelio Martínez.

SE ALQUILAN cocheras. Eduardo Dato, 10.

VENDO patas Kaki-Campbell, Corredor de Indias, tres meses. Bragado. Calle Santiago. Teléfono 19-01.

COCINAS, lavabos, inodoros. «La Hortensia». Avenida Manuel Rivera, 26. Francisco Madrigal Martínez.

COCINAS económicas con encimera pulida, precios de fábrica. Véalas en Maquinaria Urbón. Palencia.

MUEBLES de todas clases, buenos precios, gran exposición abierta al público, al lado de la estación. Florencio Alonso. Osorno.

TRASPASO bar céntrico, con piso, por no poderlo atender, en Torrelavega. Informes, Bar Treviso. Teléfono, 1475.

VENDO las mejores máquinas sembradoras marca «Zerep J. P», de botas y ballestas, con ruedas hierro y madera. Jerónimo Pérez. Fuentes de Nava.

HERRERA DE PISUERGA: Por traslado se vende, llave en mano, casa propia para labrador o negocio con cuatro obradas de huerta y varias de secano, libres de colonos. Tratar con su propietario, José Peña.

SE VENDEN, cilindro de curvar chapa hasta 2'5 milímetros espesor y cizalla punzonadora inglesa con su motor de 4 caballos. Ambos magnífico estado. Apartado, 153. Valladolid.

VENDO carro sementero, buen uso y toldo de carro, barato. Marcos Alonso. Población de Campos.

VENDO 2 machos treintenos buenos, 5 dedos; yegua 6 años, 5 dedos, enganchada. Julio García. Frómista.

FABRICA de harinas de cualquiera capacidad y con cupo oficial reconocido, compramos. Agencia España. Palencia.

SE VENDE o traspasa casa y buen negocio en marcha, por no poder atenderlo. Informes, Mariano Hidalgo. Sandoval de la Reina (Burgos).

REMOLQUES «Alvaro», para usos agrícolas, tres toneladas, 22.000 pesetas; 4 toneladas, 24.000 pesetas; 5 toneladas, 26.000 pesetas; 6 toneladas, 30.700 pesetas. Carretera la Esperanza, 40 Teléfono, 3761. Valladolid.

VENDO cultivador americano «Planet». Vda. de Acero. Villamuera de la Cueza.

SE VENDEN marranos destete. José Villagrá, 19.

VENDO cerdos destete. Carretera Valladolid. Emilio Aguado.

OFRECESE panadero soltero. Julián Pozuelo. Calle Angel López. Villarramiel.

COMPRO camioneta «Fiat», 618. Cirilo Tejerina, 5. Alonso.

FINCA de regadío, 17,5 hectáreas, cultivo, pastizal, chopos. Miguel Fernández. Torquemada.

SE NECESITAN arroyeros. Jefe Hermandad. Osorno.

POR DEJAR labranza, se vende macho 5 años, 3 dedos. Tratar, en Castrillo de Onielo. José Moreno.

SE VENDE en Grijota 20.000 arrobas de paja para camas y pienso, precio económico. Informes, Palencia. Mayor, 236, 3.º. Emilio García.

VENDO sesenta cántaros vino añejo, bueno, sin picar. Timoteo López. Rivas.

SE NECESITA panadero que sepa bien su obligación. Bustillo de la Vega. Isaac de Prado.

SE VENDE una moto de 150 c. c., seminueva. Razón, Alfonso VIII, 1, Venta de Baños.

OBRERO agrícola u hortelano casado, sin hijos, 40 a 50 años, buenos informes, para finca. Dirigirse señor Fernández Martín. Menéndez Pelayo, 9.

PERDIDA reloj señora, cromado, recuerdo familiar. Gratificará entrega. José Antonio, 3, 3.º.

BICICLETA caballero, paseo vendo barata. Compro una de señorita, no importa estado. Cura, 5, 2.º.

VENDO local negocio y vivienda, céntricos. Precio interesante. Alquilo piso pequeño. Martín Calleja, 44, primero.

PROFESOR a domicilio, se necesita. Mayor, 202. Teléfono, 1680.

SE OFRECE conductor primera, sabiendo mecánica en general. Razón, esta Administración.

VENDO, exceso ganado, 30 corderas recría. Gutiérrez. Renedo de la Vega.

IMPORTANTE empresa dedicada venta plazos, desea delegado en esta capital. Escribir: Comercial Blázquez. San Bernardo, 20. Madrid.

Servicio escolar de alimentación

El complemento alimenticio que se facilita en las Escuelas Nacionales será incrementado con la distribución de mantequilla

Normas para los Maestros Nacionales y Delegados Locales del Servicio

Ante la magnífica aceptación que el consumo de mantequilla a fines del pasado Curso en las Escuelas en que se ensayó dicho consumo, la Jefatura Central del Servicio Escolar de Alimentación, ha destinado a esta provincia veintisiete mil kilogramos de mantequilla, a fin de que el Complemento Alimenticio que viene funcionando a base de cuarto litro de leche diario, se incremente con el consumo de una ración de mantequilla de diez gramos diarios.

Como lo que se pretende es causar el mayor beneficio a los escolares con el menor perjuicio a las tareas docentes, se deja a la iniciativa de los señores directores o maestros, y de acuerdo con el deseo de los padres de los alumnos, la hora del suministro de dichos artículos, leche y mantequilla, bien de manera simultánea, bien uno por la mañana y otro por la tarde, en consonancia con las costumbres y horario de comida de cada barrio o localidad. El horario que se establezca se comunicará a esta Delegación Provincial.

También se deja a la iniciativa de los señores maestros suministrar la leche caliente, templada o en frío, según la temperatura ambiente, y el gusto, apetencia y costumbre de los mismos.

Con el fin de regularizar la distribución de la mantequilla por el Servicio Escolar de Alimentación, los maestros se atendrán a las siguientes instrucciones:

Primera.—La ración de mantequilla es circunstancial, y no suplirá al cuarto litro de leche diario a los alumnos, base fundamental del Complemento Alimenticio. Se procurará que alcance al mayor número posible de escolares o, en su defecto, se destinará a aquellos que más lo necesiten por su constitución física.

Segunda.—La ración de mantequilla de diez gramos se servirá extendida sobre pan, galleta o similares, aportado por los Ayuntamientos o entidades patrocinadoras, o por los propios alumnos, si tales entidades y ayudas no existieran. Dicha ración ha de ser consumida inexorablemente en el propio Centro Escolar.

Tercera.—Las Delegaciones locales del S. E. A. podrán retirar del Almacén Provincial (Plaza de España, de esta capital), los cupos adjudicados a cada localidad, todos los días lectivos, de 12 a 1'30 de la mañana, no debiendo quedar —a ser posible— remanente alguno en las Escuelas al finalizar el Curso.

Cuarta.—Para el Registro y Estadística del consumo de mantequilla se utilizarán los mismos impresos establecidos para el Complemento Alimenticio, añadiéndose en el mismo, manuscrito: a) número de raciones suministradas; b) alumnos beneficiados; c) cantidad recibida; y d) cantidad consumida.

Quinta.—De acuerdo con las normas dictadas por la Jefatura Médica del Servicio Escolar de Alimentación, se procurará que los envases con matequilla, incluso los cerrados, deben guardarse en sitio fresco, y, una vez abiertos para el consumo, para lo cual deberá usarse un abrelatas debidamente limpio, se cubrirá totalmente de agua la mantequilla, debiendo renovarse aquella cada día.

Se observará la máxima limpieza, tanto en la preparación como en la distribución del alimento, exigiéndose la mayor higiene en los niños y cuidando que predomine en todo el aspecto educativo sanitario, estando contraindicada la ración diaria superior a los 10 gramos por alumno, y la toma del producto para aquellos escolares enfermos de diarrea.

Sexta.—Las razones que hacen muy recomendable el uso de la mantequilla en la alimentación de los escolares, se basan en que es un alimento altamente energético, produciendo su combustión el calor y la fuerza que precisa el niño, en constante movimiento; en que es portadora de vitaminas disueltas, indispensables para el buen crecimiento, desarrollo y defensa contra las infecciones, y que contribuye a proporcionar una alimentación equilibrada, juntamente con la leche descremada o pobre en grasas.

Séptima.—Tanto la ración de leche como la de mantequilla, de acuerdo con las normas que dictó la Dirección General, con fecha 3 de noviembre de 1954, normas que obran en poder de todos los maestros que tienen establecido el Servicio, se proporcionará exclusivamente los días lectivos, y, a ser posible, se conjugará la distribución de forma que, en vísperas de las próximas vacaciones navideñas, no quede ningún recipiente pendiente de consumo.

Octava.—Para los efectos de estadística y a fin de simplificar los impresos 3 y 4, se suprime la relación nominal de alumnos, reflejándose, tan solo por lo que se refiere al número 3, el número de escolares beneficiados por días y mes con los distintos productos, y en el 4 el resumen o balance de los productos alimenticios. A este fin, se remitirán a todos los maestros los impresos simplificados, que se han hecho de manera que cada Escuela pueda conservar un duplicado de los que se cumplimenten, en número suficiente hasta final de año, encareciendo la mayor puntualidad en su remisión a esta Delegación, no retrasándose al tercer día de cada mes, en evitación de que hayan de ser reclamados y del consiguiente trastorno en la realización del resumen total que esta Delegación ha de llevar, en fecha fija, a la Jefatura Central.

El impreso número 4 será suscrito por los jefes de los Centros Escolares distribuidores, a base de los datos estadísticos, en cuanto a número de beneficiarios, que se hagan constar en el número 3 por los maestros de sección o de Unitarias vinculadas al Centro escolar distribuidor. Se recomienda para mayor comodidad en el cumplimiento de tales impresos, y para que quede constancia en las secciones o Escuelas, que se anote cada día, el número de escolares beneficiados con los distintos productos.

Dado el beneficioso incremento que el Complemento Alimenticio ha experimentado con la adjudicación de mantequilla, es de esperar que durante este mes de octubre se establezca el Complemento en todas las Escuelas de la capital y de la provincia, que aun no lo han establecido, por razones de índole diverso.

Palencia, 3 de octubre de 1955.

El Delegado Provincial del Servicio, **Antonio Fernández Rodríguez.**

Próximamente se clausurará la Tómbola de los Pobres

Estos días están saliendo muchísimos regalos, pues se quiere que no quede ni uno sin repartir

Uno de los días próximos se celebrará el acto de clausura de la Tómbola de los Pobres, esa Institución de la que se derivan tantos bienes espirituales y temporales, llevando hasta el hogar del necesitado lo más preciso para salvarlos del hambre, de la enfermedad, de las necesidades urgentes que surgen entre los pobres.

Precisamente ésta es una obra a la que todos nos deberíamos entregar de lleno. Unos, aportando su dinero para adquirir boletos— con lo que se pueden obtener cuantiosos premios— otros con su apoyo material, acudiendo a ayudar a los organizadores de la Tómbola, labor a la que están llamados precisamente los encuadrados en las organizaciones religiosas, en Acción Católica, y en todas aquellas actividades que se relacionen en algo con la caridad —y aquí hacemos un llamamiento especial a las señoritas de A. C. que tanto pueden trabajar acudiendo a expedir boletos a la Tómbola en horas que ellas mismas deseen—, y en fin todos aquellos que sientan el llamamiento del cumplimiento del gran Mandamiento: «Amaos los unos a los otros».

Porque se quieren terminar los boletos que se han hecho—y que, por cierto, van saliendo estos últimos días en gran cantidad—al objeto de que los sorteos especiales puedan traducirse en beneficio directo de los protectores de la Tómbola, y, especialmente del grandioso sorteo del «Biscuter».

Y nada mejor para esta gran tarea—que, repetimos, a todos nos obliga—que acercarse a la Tómbola, en la que estos días están saliendo regalos valiosísimos a raudales. Especialmente el domingo, fueron numerosísimos los que se repartieron con gran contento de los agraciados.

Así, que, insistimos, un esfuerzo pequeño por parte de todos, y en breves días se llegará al final de la etapa, con la salida de todos, de absolutamente todos los regalos que aún quedan, y se habrá conseguido que esa grandiosa obra del Secretariado de Caridad, pueda desenvolverse económicamente como es necesario para que después se deriven los bienes sociales y morales que se pueden alcanzar.

SUCESOS LOCALES

SUSTRACCION. — José María Durante Casado, de 17 años, aprendiz de un comercio de curtidos, fué el sábado a entregar unos encargos a dos coches de línea de la provincia. Mientras entregaba uno de los paquetes dejó el otro en un carretillo frente a San Lázaro y cuando volvió se encontró con la desagradable sorpresa de que el bulto—que contenía tiras de goma con lona para motores, valorado en 150 pesetas—había desaparecido.

Se denunció el hecho en la Comisaría de Policía.

CASA DE SOCORRO

LESIONADOS. — El personal de servicio en la Casa de Socorro, ha prestado asistencia médica a los siguientes lesionados:

María Isabel Díez, de cinco años, que sufría herida contusa en la región frontal.

Eugenio Toral, de 38 años, contusiones erosivas en la cara y tercio inferior de la pierna derecha, por caída casual.

Antimo del Valle, de 47 años, contusión erosiva en el arco superciliar derecho, por caída.

Francisco Bregel, de dos años, herida contusa en el mentón, por caída.

Juan Antonio Martínez, de 36 años, epistaxis espontáneo.

Pedro Villarán, de 34 años, herida contusa en el dedo índice de la mano derecha, por accidente.

MUY IMPORTANTE Informamos sobre la convalidación de cualquiera asignatura de Bachiller, aprobada en Institutos o Colegios por las correspondientes de la Carrera de Comercio

ACADEMIA "SAN LUIS". Don Sancho, 1-3, 1.º. Teléfono 2295

Delegación Provincial de Información y Turismo

TRIBUNAL DE EXAMENES PARA GUIAS - INTERPRETES PROVINCIALES

Examinadas las instancias presentadas para tomar parte en los exámenes para habilitación de Guías-Intérpretes provinciales convocados por Orden Ministerial de 29 de Marzo del año actual, han sido admitidas por tener la documentación completa, las suscritas por los siguientes opositores:

Número 1, don Mariano Fernández Gil.

Número 2, don Luis María Vielva Vielva.

Número 3, don Víctor Canal Martín.

Número 4, señorita Angeles Roldán Luengo.

Número 5, señorita Concepción Puertas Millán.

Número 6, don Angel Lorenzo Martínez.

Se hace saber asimismo, que verificado el sorteo para determinar el orden de actuación en las pruebas, ha correspondido el primer lugar al número 3 del orden en que anteriormente han sido reseñados, por lo que la citación de dichos opositores se verificará con el siguiente orden:

Primero: Don Víctor Canal Martín.

Segundo: Srta. Angeles Roldán Luengo.

Tercero: Srta. Concepción Puertas Millán.

Cuarto: Don Angel Lorenzo Martínez.

Quinto: Don Mariano Fernández Gil.

Sexto: Don Luis María Vielva Vielva.

Lo que se hace público para conocimiento de los interesados.

Palencia 8 de Octubre de 1955.—*El Secretario del Tribunal.* — Visto Bueno: *El Presidente.*

Se convoca por la presente a todos los opositores que han sido admitidos a los exámenes para la habilitación de Guías-Intérpretes provinciales, a las once de la mañana del día 13 del actual, en el Instituto «Jorge Manrique», con el fin de verificar el primer ejercicio de los mismos sobre idiomas.

Palencia 10 de Octubre de 1955. — El Secretario del Tribunal, *Alfonso Sandoval Alvarez.*

GAZTEIZ

SUCESOS EN LOS PUEBLOS

APLASTADO POR UN CARRO. — El vecino de esta localidad, Ovidio Villán Fernández, de 23 años, al pasar con su carro por la «bajada del Mueso», sufrió un accidente en el que perdió la vida.

La mula se lanzó a veloz carrera en la bajada y al tratar de frenarle desviándose del camino, el carro tropezó con una piedra, originando el vuelco del vehículo, que aprisionó a su conductor.

El pastor, Julio Becerril López, que presenció los hechos desde una distancia aproximada de un kilómetro, acudió al lugar del accidente para tratar de auxiliar a la víctima, pero aunque logró desengachar a la mula no pudo por sí solo extraer al lesionado, que había perdido el conocimiento, por lo que fué en busca de ayuda y cuando regresó con el labrador Eugenio Rojo, que efectuaba labores del campo en una tierra próxima, todos los esfuerzos resultaron inútiles, pues el infeliz Ovidio Villán había fallecido.

En el lugar del suceso se personó el Juzgado y el médico titular, que certificó la defunción por compresión pulmonar y asfixia.

SEMBRADORAS "LA IDEAL"

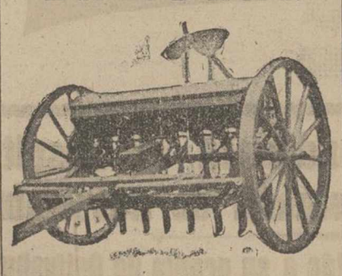

Se fabrican del tipo Empire de botas y ballestas a volco, San Bernardo y especiales de Líneas Pareadas a la distancia que deseen

INFORMESE EN

MAQUINARIA AGRICOLA URBON

R. ARGENTINA.—PALENCIA

ELIMINE SU HERNIA

SIN MAGULLAMIENTOS, TORTURAS NI MOLESTIAS, que ocasionan los vulgares bragueros de serie, vendajes y demás adicionales que en vez de aliviar tanto perjudican la dolencia, esta será corregida y evitará el riesgo de su estrangulación adoptando el obturatriz «KORR-SAN». Original invento. (Patentado m. u. núm. 26.257), **innovación ortopédica**, que obtura y cierra eficazmente el orificio herniario sin dejar rastro. Consulte al médico. (C. C. S. n.º 12.080).

Los achaques del estómago caído

TALES COMO FETIDEZ DE ALIMENTO, inapetencia, náuseas, pérdida de energías, desarreglos intestinales y demás trastornos que ocasiona la dolencia al no estar debidamente en su posición normal, pueden corregirse con el novísimo dispositivo «KORR-SAN» Original invento. (Patentado m. u. núm. 26.684) **innovación ortopédica**, que suprimiendo las molestias de las anticuadas y engorrosas fajas, vendajes, etc., sitúa el estómago e intestinos a su posición normal. Consulte al médico. (C. C. S. n.º 10.477).

AVISO: El Instituto Ortopédico «KORR-SAN», atenderá a cuantos estén interesados. Horas, de 10 a 1 solamente, y días indicados, en las Plazas y Consultorios médicos siguientes: En **PALENCIA**, el viernes día 14 de octubre, Dtr. TEOGENES M. AGUILAR, calle Mayor, número 28, (junto Casa Marcelo); en **LEON**, sábado 15, Dtr E. DOMINGUEZ GARZON, calle Alcázar de Toledo, número 6; en **SANTANDER**, martes, 18, Dtr. E. CASTILLO OYARBIDE, calle Daoiz y Velarde, número 16; según sus prescripciones.

"KORR-SAN" INSTITUTO ORTOPEDICO Muntaner, 115 - entlo. 2.ª **BARCELONA**

El ministro de Trabajo visita en Sevilla las obras de la Universidad Laboral

Sevilla, 10.—El Ministro de Trabajo, don José Antonio Girón, acompañado de los directores generales de Previsión y de Trabajo, señores Coca de la Piñera y Resguera, respectivamente, y del gobernador civil, alcalde delegados de Trabajo, de Sindicatos y Mutualidades y Montepíos, y de otras autoridades y jerarquías, visitó a mediodía las obras que en la zona denominada de Fuente Quintillo, se viene efectuando para la Universidad Laboral de Sevilla y que se encuentran muy adelantadas. El señor Girón recorrió detenidamente los pabellones ya edificados y los que se encuentran en construcción interesándose vivamente por la marcha de las obras.

A continuación se trasladó a la residencia «Grica Morato», del Seguro de Enfermedad enclavada en un magnífico paraje de las afueras de Sevilla próximo a la carretera de Cádiz, y todo el personal facultativo que le acompañó en su detenida visita por todas las instalaciones de la magnífica residencia. —Cifra.

Curso de técnica para el empleo de radioisotopos

Estudiantes de veinte países, entre ellos España, participarán en él

Oak Ridge (Tennessee), 10.—Estudiantes de veinte países, entre ellos España participarán en un segundo curso especial de técnica para el empleo de radioisotopos para hombres de ciencia del extranjero, que comenzará en Oak Ridge el día 17, según anuncia la Comisión de energía atómica.

Este curso forma parte de una serie, relacionada con la aplicación del programa de átomos para la paz, dice el anuncio. El primer cursillo se celebró en mayo.

Entre los estudiantes aprobados para participar en el curso especial figuran los españoles don Javier Bunuel Tallada y don Godofredo Crespo.—Efe.

Eisenhower conferencia con Nixon

Por primera vez desde que sufrió el ataque cardíaco

Denver, 9. — El Presidente Eisenhower ha conferenciado con el vicepresidente Richard M. Nixon, por primera vez desde que sufrió el ataque cardíaco que le tiene en cama.

La entrevista se celebró después de anunciar la Casa Blanca que «todavía falta mucho» para que Eisenhower se restablezca.

Los médicos autorizaron al presidente para que conferenciase con Nixon.—Efe.

Jubistchek a la cabeza de los escrutinios de las elecciones brasileñas

Río de Janeiro, 10.—A las diez de la noche (hora española), los resultados de las elecciones brasileñas eran los siguientes:

Jubistchek, 2.312.069 votos; general Tavora, 2.134.432; Adhemar de Barros, 1.933.416 y Plinio Salgado, 625.463 votos.

El Conde de Vallellano en Barcelona

Barcelona, 9.—El Ministro de Obras Públicas, Conde de Vallellano, ha presidido esta tarde la entrega de viviendas a un grupo de empleados de la Renfé y, una vez terminado dicho acto, una reunión relacionada con la electrificación del «Ocho Catalán», a la que asistieron el director general de Ferrocarriles, el alcalde, el presidente del Consejo de Administración de la Renfe y el director de esta Empresa. — Cifra.

El Prelado clausura la III Asamblea de las Congregaciones Marianas Femeninas

En dicho acto, fué bendecido el banderín diocesano donado a las CC. por la señorita Carmina Calvo

Señorita Carmina Calvo, que el domingo 9, actuó de madrina en la bendición del banderín Diocesano de CC. MM.

El domingo tuvo lugar la solemne clausura de la III Asamblea Diocesana de las Congregaciones Marianas Femeninas (Hijas de María), que con tanta brillantez y solemnidad ha venido desarrollándose en nuestra capital desde el pasado miércoles día 5.

Tantos los actos religiosos, como las sesiones de estudio y actos generales celebrados, donde se trataron interesantes ponencias relativas a las CC. MM. FF., revistieron especial importancia, y en todo momento se vieron acompañados por gran número de congregantes de la capital y provincia, que siguieron aquéllos con el entusiasmo y espíritu acendrado que la trascendencia de dichos actos merecían.

La jornada de clausura, fué como el digno colofón de esta III magna Asamblea, y la presencia del Excelentísimo y Reverendísimo Prelado doctor Souto Vizoso, la revistió de singular relieve.

A las nueve de la mañana, en San Francisco, tuvo lugar una Misa, a la que asistieron todas las asambleístas, con banderas y estandartes.

Antes de esta ceremonia religiosa, fué bendecida por Monseñor Gallego, S. J., Obispo de Arcadia, el banderín diocesano de las CC. MM., donado por la madrina señorita Carmina Calvo, de Lomas de Campos.

A las doce, en el teatro del Santo Angel, generosamente ofrecido por la dirección del Colegio, se celebró un acto público, con lectura de las conclusiones adoptadas en la Asamblea algunas de especial significación, interviniendo María Rosa Vilahur, congregante madrileña secretaria de la Editorial "Sociedad y Educación Atenas, S. A.", quien pronunció unas elocuentes palabras como resumen de las actividades desarrolladas, asimismo el R. P. Serrano, se despidió de las Congregantes palentinas para marcharse a Santiago de Compostela, y, seguidamente, el Excelentísimo y Reverendísimo señor Obispo de la Diócesis ,tras de un breve discurso en el que exaltó la significación de la Asamblea celebrada, y la importancia que en la vida social española tenía la mujer Congregante, declaró clausurada la III Asamblea.

Como fin de los actos programados, a las cinco de la tarde, en el Salón de las CC. MM. tuvo lugar un acto íntimo, con proyección de la película "Balarrasa".

Libre competencia en los abastos

TEMARIO NACIONAL

Telefotografía entre Madrid y Barcelona.-Similitud entre la ópera y el toreo

El tema de los abastos sigue predominando en Madrid. El clamor de la Prensa y de la Radio ha llegado al Gobierno, que se propone hacer sentir su autoridad a quienes no se ajusten a las disposiciones y a la honrada práctica mercantil. La legislación existe, y lo que hace falta es que empiece a regir y se exija rigurosamente. Los abastecimientos deben regirse por el reglamento de servicios de las Corporaciones Locales de 17 de Junio de este año, en el que a los Ayuntamientos se les conceden las atribuciones necesarias para intervenir en los abastos de primera necesidad y garantizar la calidad, peso y medida.

El principio fundamental de esta reglamentación es la libre competencia. El mayor defecto que se denuncia en el sistema madrileño de abastecimientos es el del monopolio efectivo que ejercen los asentadores. En otras grandes poblaciones tal vez ocurra lo mismo. Los Ayuntamientos deben corregir estos abusos. En los mercados centrales no debe haber limitación de plazas o puestos para quienes quieran traer a ellos sus productos. Es preciso que tengan fácil acceso los pescadores, los ganaderos y los agricultores. Sin esta libre concurrencia no hay competencia posible, y sin competencia comercial no hay flexibilidad en los precios.

TELEFOTOGRAFIA ENTRE MADRID Y BARCELONA

El ingeniero de Telecomunicación don Emilio Novoa ha explicado en un breve suelto periodístico en qué consiste el servicio de telefotografía que por reciente acuerdo del Consejo de Ministros funcionará entre Madrid y Barcelona, modalidad que ya está establecido en varias naciones europeas y americanas y que permite la transmisión de gráficos por las líneas telegráficas. Estos servicios son utilizados especialmente por la Prensa, para transmitir fotografías de acontecimientos importantes; por la aviación, para el envío de cartas o partes meteorológicos; por los Bancos, para la transmisión de documentos, y por la Policía, para la comunicación de huellas digitales y otras informaciones gráficas.

Los dibujos o figuras —explica el director de la Escuela de Telecomunicación— son ordinariamente de un tamaño de 13 por 18 centímetros y su transmisión dura de cinco a diez minutos. Esta se realiza colocando la fotografía o dibujo sobre un cilindro rotativo sobre el que se proyecta un punto de luz que explora toda la fotografía; las modificaciones en la corriente que tal exploración ocasiona, gracias a dispositivos basados en las técnicas electrónica y de televisión, se reflejan en otro rayo luminoso de la estación receptora, que, al recorrer una película o papel sensible, reproduce exactamente la figura expuesta en el cilindro del transmisor.

SIMILITUD ENTRE LA OPERA Y EL TOREO

Antonio y Jannine Charrat, entre otros bailarines, han visto en la fiesta taurina un tema brillante de "ballet". Ahora es el famoso tenor italiano Carlo Bergonzi, que ha venido a Madrid para dar una temporada de ópera, quien, después de haber visto una corrida, manifestación suprema de arte, encuentra también similitud entre el torero y la ópera. La dolorosa actitud del torero que lloró al fallarle la estocada es semejante a la amargura del tenor cuando suelta un "gallo", con la diferencia de que un fallo del lidiador puede costarle la vida, mientras que para el cantante puede ser una muestra de disconformidad de un sector del auditorio.

Todo lo que le habían dicho contra la fiesta española se ha desmoronado en cuanto ha visto una corrida, de cuyo espectáculo, por su elevación artística, se siente entusiasmado. Pero también siente admiración por los compañeros españoles a quienes ha oído: Victoria de los Angeles, Ana María Olaria, Raimundo Torres, Antonio Campó, y, sobre todo, por Miguel Fleta, aunque a este último sólo le ha escuchado en discos. Y a este respecto ha manifestado: Después de oirle, el atreverse aquí con "Tosca" o con "Carmen" resulta para nosotros peligroso. Aquellos filados inimitables deben permanecer aún vivos en los oídos de los españoles.

GRAHAN GREENE VIENE A ESPAÑA A DESCANSAR

Otro famoso visitante es el escritor inglés Grahan Greene, autor de la comedia "El cuarto de estar", que tanto éxito alcanzó en Madrid, como antes en otras grandes ciudades europeas, y de novelas que dieron lugar a películas tan conocidas aquí como "El tercer hombre" y "El ídolo caído". Ya estuvo en España hace diez años y ahora vuelve exclusivamente a descansar. Como vive en una ciudad brumosa, Londres, ha elegido un país de mucho sol. Desde Sevilla hará un agradable recorrido por toda la costa hasta Levante.

M.C.D.2022

La frontera entre Argentina y Paraguay estuvo cerrada

Parece que se ha vuelto a restablecer el tráfico

Buenos Aires, 10. — La frontera de Argentina con Paraguay se encuentra completamente cerrada, según dice la Agencia de información argentina «Saporiti», en una información desde Formosa (Argentina).

Añade la mencionada Agencia que los puestos argentinos de Formosa, Pilcomayo y Clorinda, en la frontera, han sido cerrados a todo tráfico de mercancías, viajeros y vehículos, pero no explica las razones de esta medida.

Sigue diciendo la citada Agencia, que existe «intranquilidad» entre los obreros y estudiantes de Asunción, la capital paraguaya donde reside Perón, y que el Gobierno paraguayo del presidente Alfredo Stroessner, ordenó hace varios días la deportación o confinamiento de destacadas figuras del partido colorado, que apoyaban al ex presidente paraguayo Federico Chaves.

Se recuerda que Chaves fué depuesto en mayo de 1954, mediante un golpe de Estado, siendo elegido presidente dos meses más tarde el miembro de su mismo partido, Stroessner.

No obstante, el diario de Buenos Aires», «Clarín», informa que la frontera ha vuelto a ser ya abierta y que le movimiento de barcos con dirección a puertos paraguayos ha sido reanudado. «Clarín» afirma que el «Ciudad de Concepción», que se encontraba inmovilizado en el puerto de Pilcomayo, deberá llegar a Asunción hoy.—Efe.

PERON, INDISPUESTO

Asunción, 10. — El ex presidente Juan Perón, sigue viviendo en el domicilio del industrial argentino Ricardo Gayol. Ayer se dijo que el expresidente argentino estaba indispuesto pero, al parecer, se restableció hacia el mediodía y dió un largo paseo, por la tarde, recorriendo los jardines de la residencia de Gayol.—Efe.

PIDEN EL INTERNAMIENTO DE PERON

Buenos Aires, 10. — El Gobierno argentino ha pedido al Gobierno paraguayo que interne al ex presidente Perón en un lugar que esté «a considerable distancia de la frontera» para evitar incidentes.

Esta solicitud parece aceptar la posición de Paraguay de que sólo el Gobierno de ese país podía decidir la expulsión de Perón, lo que Argentina pidió en nota entregada el viernes pasado.

El Gabinete del presidente Lonardi desea que Perón sea alejado de Asunción, ciudad situada justamente al otro lado del río Paraguay que separa a los dos países, para que así no surjan incidentes molestos.

El sábado pasado, cumpleaños de Perón, el Gobierno paraguayo cerró todos sus puertos en los ríos Paraguay y Parana, y más tarde los abrió de nuevo.—Efe.

LA EXPULSION DE PERON SOLO CORRESPONDE A PARAGUAY

Buenos Aires, 10. — El Paraguay ha comunicado a la Argentina que la expulsión del ex presidente Perón es una cuestión que solo corresponde al Paraguay.

El Gobierno paraguayo, en una respuesta a las protestas del nuevo Gobierno argentino de que Perón había violado su derecho de asilo, lamentó el hecho de que Perón hubiese concedido una entrevista al corresponsal de la United Press a principios de semana, en la que afirmó que todavía era presidente constitucional de la Argentina.

Paraguay prometió «estricta vigilancia» sobre el ex presidente exiliado, pero añadió que el asunto de la expulsión era cuestión a decidir por el Paraguay.

Se añade que Perón puede que sea expulsado si no cumple las regulaciones impuestas por el Gobierno paraguayo.

La contestación del Paraguay a la nota argentina fué entregada al Encargado de Negocios argentino en Asunción.—Efe.

Nota diplomática de Francia a España

El régimen de aguas del Lago Lanos se decidirá entre ambos países

La Oficina de Información Diplomática del Ministerio de Asuntos Exteriores, comunica que el encargado de Negocios de la Embajada de Francia, Conde de Rose, ha entregado en el Ministerio de Asuntos Exteriores el texto de una nota facilitada a la Prensa, en París, por el Ministerio de Negocios Extranjeros y en la que se afirma que el Gobierno francés ha reiterado a las autoridades españolas la seguridad de que no ha sido ni será realizado ningún trabajo que pueda modificar el régimen de aguas del lago Lanos, sobre la vertiente española, antes de que la Comisión de los Pirineos se reúna en París el próximo día 3 de noviembre. Algunos trabajos secundarios que habían sido iniciados en el citado lago han sido suspendidos, según se afirma también en el comunicado facilitado a la Prensa francesa.

MUY IMPORTANTE Informamos sobre la convalidación de cualquiera asignatura de Bachiller, aprobada en Institutos o Colegios por las correspondientes de la Carrera de Comercio

ACADEMIA "SAN LUIS". Don Sancho, 1-3, 1.º. Teléfono 2295

LIBROS DE TEXTO
PARA TODOS LOS CURSOS
De venta en Librería y Papelería de
I. G. DIARIO-DIA
A la provincia se remiten contra reembolso

El ayuda de cámara de Hitler regresa de Rusia

Confirma la muerte del Fuhrer en el "bunker"

Berlín, 9.—El ayuda de cámara de Adolfo Hitler, Hans Linge, ha regresado de Rusia donde ha permanecido más de diez años como prisionero. En unas interesantes declaraciones ha hecho constar que él fué uno de los que quemaron el cadáver del Führer. Linge es uno de los pocos testigos supervivientes de los últimos momentos de Adolfo Hitler y de su muerte el 30 de abril de 1945. Su relato parece poner fin de una vez para siempre a todas las dudas acerca de la suerte de Adolfo Hitler. El relato que ha hecho es el siguiente:

"El 29 de abril, las bombas caían alrededor del "Bunker" y los carros soviéticos de combate se abrieron camino hasta la cercana plaza de Potsdam. Ya no había esperanza alguna de socorro. Por la noche, el Führer se casó con Eva Braum en una pequeña sala de conferencias del "Bunker". Después de la cena de matrimonio, el Führer dijo adiós a los demás ocupantes del "Bunker" y se dirigió a su habitación con Eva Braum. La gasolina para quemar sus cadáveres estaba ya pedida.

"Esperé en el pasillo, cerca de la habitación. Oí un disparo y entré. El Führer yacía muerto con Eva Braum a su lado. Cubrí con una manta el cadáver del Führer y traté de sacarlo fuera, pero pesaba demasiado y tuve que pedir ayuda.

"Con el chofer del Führer llevé el cadáver escaleras arriba hasta el jardín, frente a la salida de urgencia del "Bunker". Los cadáveres fueron empapados de gasolina y se les prendió fuego".—Efe.

Audaz atraco en Londres en pleno día

Espectacular persecución por las calles londinenses

Dos agentes resultaron heridos, capturándose a dos de los atracadores

Londres, 10.—En pleno día y tras perpetrar un audaz atraco, un grupo de bandidos, bien armados, abrieron fuego contra la Policía, durante una espectacular persecución, a través de las calles de esta capital, repletas de gente. Resultaron heridos dos agentes de la ley.

Los atracadores penetraron en una joyería de Earls Court Road, aproximadamente a mediodía. Después de cometer el robo, salieron de la joyería y subieron a un coche que les estaba esperando. Un automóvil de la Policía, con dos agentes uniformados, salió en su persecución, desarrollándose una espectacular persecución. Otro coche patrulla de la Policía, se unió a los perseguidores y la carrera adquirió caracteres de película. Los coches marchaban a vertiginosa velocidad a través del intenso tráfico de aquella hora y se prolongó por espacio de cerca de cinco kilómetros al penetrar en Hyde Park y en Mayfair, el coche de los ladrones.

Millares de flemáticos londinenses contemplaron interesados la dramática persecución a través de las calles y cuando los atracadores llegaban a Curzon Street, un gran camión de pescado se colocó delante de su coche y tuvieron que frenar violentamente. Inmediatamente saltaron del coche y empuñando sus pistolas comenzaron a disparar contra los automóviles de la Policía. Una bala rompió el parabrisas de uno de los coches hiriendo a un agente, en la muñeca. Otro policía, David Evans Wood, resultó herido de bala en la cadera, cuando la persecución de los maleantes continuó a pie. Sólo uno de los atracadores pudo ser detenido por la Policía y Scotland Yard, ha dicho que por lo menos dos, y posiblemente tres de los bandidos consiguieron escapar. Cuando los atracadores abandonaron su coche al ver cortado su camino por un enorme camión, el portero de una casa se arrojó sobre uno de los maleantes que huían. Los agentes, que llegaban corriendo, se apresuraron a esposarlo.

Tres de los bandidos, consiguieron escapar. Docenas de agentes, ayudados por «perros policías», han comenzado una detenida búsqueda de los bandidos.—Efe.

OTRO DE LOS ATRACADORES DETENIDO

Londres, 10.—La Policía ha logrado detener a un segundo atracador, de los tres que huyeron por las calles de Londres, perseguidos por los agentes.

El tercero no ha sido aún localizado.—Efe.

La mejora de las carreteras repercute en la mejora económica de las zonas afectadas

Interesantes declaraciones del Presidente de la Comisión norteamericana Mr. Fallon

Madrid, 10.—El Presidente de la Comisión norteamericana que ha asistido al Congreso Internacional de Carreteras de Roma, Mr. George Fallon, ha manifestado a nuestra Redactor que le ha causado la mejor impresión la autopista del aeropuerto de Barajas a Madrid y que una de las carreteras donde con urgencia es necesario resolver problemas de tránsito, es la que va desde la Costa Azul hasta Roma. Interrogado sobre el programa pendiente para Estados Unidos, contestó que es de gran amplitud. Se trata de unir entre sí, con buenas carreteras, todos los centros urbanos y éstos con las zonas rurales. El proyecto asciende a 35.000 millones de dólares. Después de la mejora de las carreteras se reformará la Policía de Tráfico y, por último, se abordará el problema de la educación del conductor, ya que son alarmantes las cifras de accidentes en las carreteras de los Estados Unidos. Afirmó que las carreteras no son un grámaven para el Estado, sino buena inversión, pues se ha demostrado que los centros urbanos que tienen en buen estado sus comunicaciones, son los que mayores prosperidades alcanzan en su economía. Por eso, estima también que no puede haber mejor inversión en nuestro país, que la que emplee en modernizar las carreteras españolas. El turista americano quiere venir a Europa y recorrerla por carretera. Cuando las rutas europeas se mejoren, el turismo aumentará considerablemente.

POMPAS FUNEBRES
"Ntra. Sra. de la Calle"
En caso de necesitar de nuestros servicios fúnebres, llamar al TELEFONO 25-27. (Servicio permanente)
Oficinas: Mayor Pral., núm. 206

Rusia quiere ayudar económicamente a Egipto y demás países árabes

Así lo declara el Embajador soviético en El Cairo

El Cairo, 10. (Urgente).—La URSS «está dispuesta a prestar ayuda económica y técnica a Egipto y demás países árabes, si así lo desean», según ha declarado el embajador ruso en Egipto, Daniel Soled.

«Económica e industrialmente —añadió— estamos en condiciones de poder satisfacer las necesidades árabes».

Anunció luego Soled, que en breve llegarán a Egipto misiones agrícolas e industriales soviéticas, lo que se considera está en contradicción con unas declaraciones hechas la semana pasada por Abdel Nasser, en el sentido de que no se permitiría la entrada de delegaciones soviéticas.

Las manifestaciones del embajador de la URSS confirman los temores occidentales de que la URSS intentará explotar las ventas de armamentos a los países árabes, para lograr una posición de preponderancia política en el Oriente Medio.—Efe.

El Alto Comisario, Teniente General García Valiño, visita varias Cábilas de Marruecos

Examina las obras efectuadas

Tetuán, 10.—El alto comisario teniente general García Valiño, en unión de su séquito, salió con dirección al poblado de Mad Laud, de la Cábila de Beni Zaid, con el fin de visitar esta localidad y trasladarse posteriormente a diversas cábilas de las regiones de Gomar y el Rif.

El alto comisario recorrerá en su viaje lugares que fueron hasta hoy punto menos que inaccesibles, por estar situados en las regiones más quebradas de la zona, en tan apartados territorios. El teniente general García Valiño, comprobará personalmente cómo han sido llevados a la práctica sus iniciativas y proyectos para la revalorización y mejoramiento del medio rural. Destacan entre estas obras la creación de una red de nuevas pistas, con las que se han abierto rutas comerciales de primera importancia, que enlazan con las carreteras generales de la zona y con los centros de producción agrícola, ganadera y minera.—Cifra.

NO-DO DE SUCESOS

DOS CASAS DESTRUIDAS EN UN INCENDIO

León, 10. — En el pueblo de Ctersulo de la Vega, un incendio, al parecer casual, destruyó la casa propiedad de Albino Miranda. El fuego se propagó a la vivienda de su vecino, Antonio Castro Fernández, que también quedó destruída por las llamas.

En la primera de las viviendas había una tienda de ultramarinos, cuyas existencias fueron pasto del incendio. Las pérdidas se calculan en más de 200.000 pesetas.—Cifra.

NIÑO MUERTO POR UN TRACTOR

Ronda (Málaga), 10.—Un tractor ocasionó la muerte del niño de 12 años Francisco Rosado Piedra y heridas menos graves a su conductor Miguel García Avilés.

El desgraciado accidente se produjo al subir el vehículo una empinada pendiente. El tractorista, al meter una nueva velocidad y ver que se rompió una de las piezas de la caja de cambio fué arrimándose, mientras descendía, a una de las cunetas del camino, pero se produjo el vuelco del vehículo, que cogió debajo a su conductor y al niño, que murió instantáneamente. Un hermano del tractorista, Antonio García Avilés, que se tiró de la máquina en marcha, también resultó con heridas de carácter leve.—Cifra.

HIERE CON UNAS TIJERAS A SU MARIDO

Córdoba, 10. — Cuando estaban acostados en su casa el matrimonio formado por Manuel Montero Rodríguez, de 50 años y su esposa Ana Trujillo Villalva, de 59, la mujer agredió con unas tijeras a su marido y luego volvió el arma contra sí, hiriéndose a su vez.

En la Casa de Socorro les fueron apreciadas a ambos heridas de carácter gravísimo, siendo trasladados al hospital.—Cifra.

INCENDIO A BORDO DE UN MERCANTE

Singapur, 10. — Un fuego que ha durado 115 horas en la bodega llena de copra del mercante noruego «Troja», ha sido extinguido al fin. El fuego comenzó hace días cuando el barco navegaba en el Mar de China.

El cargamento de copra iba destinado a Hamburgo y Copenhague. No ha habido que lamentar víctimas.—Efe.

Desórdenes en varias ciudades francesas

Norteafricanos residentes en Francia tratan de manifestarse pidiendo la independencia de sus territorios

En los choques con la Policía se han producido muertos y practicado detenciones

París, 9.—Norteafricanos residentes en Francia, han tratado de celebrar hoy manifestaciones en varias ciudades, entre ellas París, para pedir la independencia de sus territorios y su separación de Francia. El hecho de que los intentos se hayan registrado casi a la misma hora en ciudades distintas, hace suponer a la policía que se trata de un plan organizado previamente por «un mando común».

Los gendarmes abrieron fuego contra los manifestantes en la ciudad de Douai. Los norteafricanos arrojaban piedras contra la policía, que utilizó gases lacrimógenos. Ante la persistencia de las agresiones, los gendarmes abrieron fuego. Dos manifestantes han resultado muertos y otros varios han tenido que ser hospitalizados. También se encuentra gravemente herido un inspector de policía. Han sido practicados cuarenta y cuatro detenciones.

En Saint Ettienne también se han producido desórdenes del mismo género. Un policía ha sido degollado.

En Metz, unos cuatrocientos argelinos desfilaron por las calles con grandes cartelones en los que se leía: «Argelia libre» e «Independencia». Se dispersaron pacíficamente al llegar frente a un cordón de policías armados.

También hubo choques en las ciudades de Lyon y Lomgwy, donde los gendarmes intervinieron con energía.

En Lila ha habido diecinueve detenidos, después de choques con la policía en el centro de la ciudad.

Como ya ha sido anunciado, en París se había proyectado una gran manifestación en el barrio latino. La policía tuvo una confidencia e impidió que se llevara a cabo. Unos 700 norteafricanos fueron interrogados en tres comisarías. No han sido encontradas armas ni octavillas. Han sido practicadas algunas detenciones en tres individuos que, según la policía, estaban reclamados por las autoridades argelinas.

Se cree que los organizadores son argelinos, según los informes de la policía francesa.—Efe.

HUELGA CONTRA LAS REFORMAS

Rabat, 9.—El movimiento «Presencia Francesa», contrario a todos los planes de reforma en Marruecos francés, ha convocado una huelga general de todos los comerciantes y empleados europeos residentes en la zona francesa marroquí para mañana, «como advertencia de la fuerza que representa en este territorio. Millares de octavillas fueron distribuídas esta mañana en Casablanca y otras ciudades, en favor de la huelga que comenzará el domingo, a las doce de la noche. Como ya fué anunciado, unos dos mil seguidores de «Presencia Francesa», se manifestaron ayer en las calles de Rabat contra el papel desempeñado por Francois de Panafieu.—Efe.

INTENTAN MANIFESTARSE EN FAVOR DE LA INDEPENDENCIA DE ARGELIA

París, 9.—Dos grupos de norteafricanos residentes en París, trataron de manifestarse esta mañana en favor de la independencia de Argelia y Marruecos, en la Plaza de San Miguel, en el barrio latino. Fueron inmediatamente dispersados por la policía y según anuncia ésta, no hubo incidentes ni detenciones.—Efe.

913 AFRICANOS DETENIDOS EN PARIS

París, 10. — Novecientos trece africanos han sido detenidos en París cuando trataban de organizar una manifestación similar a las que se han desarrollado en otros lugares de Francia. Entre los detenidos, ha encontrado la policía a 50 ex penados, y 25 sospechosos de terrorismo que eran buscados en Argel.

ULTIMA HORA

La situación se agrava por momentos en Casablanca

Se teme que las fuerzas armadas no ataquen a sus compatriotas

Casablanca, 10. — La situación se hace por momentos más tirante y puede adquirir un pésimo cariz.

La «huelga de advertencia» convocada por el movimiento «Presencia francesa», cómo exponente de oposición al plan del primer ministro Edgar Faure, ha tenido poco éxito.

El general Andre Franchi, jefe militar de la región de Casablanca, ha advertido a los colonos franceses que no toleraría actos de violencia ni planteamientos de dificultades a la marcha de las diversas actividades de la ciudad. Sin embargo, en los círculos oficiales se abriga el temor de que es muy posible que la policía tenga que actuar contra los manifestantes, agravando así la situación.

Los funcionarios reconocen, en privado, que es muy posible que las fuerzas armadas no vuelvan sus armas contra sus compatriotas, como ya ocurrió el 15 de julio, cuando los colonos cometieron violencias en la ciudad y lincharon a varios marroquíes.

Los colonos franceses temen que la inclusión de Si Bekkai en el Consejo de Guardianes del Trono signifique, con el tiempo el retorno a Mohammed V al trono jerifiano.

Mientras tanto, las tropas francesas continúan abriéndose camino trabajosamente a través de las abruptas montañas del Rif. El Ejército francés ha dicho hoy que en los duros combates librados para limpiar de rebeldes las alturas que dominan los caminos montañeros que unen Aknul, Bured y Tizi Uzli, resultaron muertos siete soldados franceses y otros 25 heridos. Entre los muertos figura el subteniente De Vogue, del IV Regimiento de Spahis. Este militar era hijo de los marqueses De Vogue Melchior y Genevieva De Vogue, que saltaron a la actualidad internacional hace poco tiempo, cuando abandonando fortuna, posición y familia, ingresaron en Ordenes Religiosas. El marqués entró en el Monasterio benedictino de Pierre Qui Vire, y Genovieve en las Hermanitas de la Asunción, en París.—Efe.

CIERRE DE COMERCIOS Y TALLERES

Casablanca, 10. — Durante la mañana de hoy, los establecimientos y tiendas de la ciudad fueron cerrando y los obreros franceses no acudieron a fábricas y talleres, en cumplimiento de la orden de «huelga de advertencia» dictada por el movimiento «Presencia francesa». Esta tarde habrá una concentración en el velódromo de la ciudad.

En Mequinez y Fez, la mayor parte de las tiendas echaron sus cierres, pero los servicios públicos siguieron funcionando.

En Rabat, solo unas cuantas tiendas cerraron y apenas un puñado de funcionarios públicos holgaron.

Fuentes informadas dicen que los dirigentes de «Presencia francesa», dándose cuenta que resulta inevitable la constitución del Consejo del Trono, tratan ahora de presionar al Residente General para que rechace o vete a Si Bekkai, ex Bajá de Sefru, como miembro del Consejo de Guardianes.—Efe.

El Conde de Vallellano visita las obras del pantano de Sau

Vich, 10.—El ministro de Obras Públicas, Conde de Vallellano pasó por esta ciudad con dirección a Torelló, donde va a inspeccionar las obras de unos muros de contención de las aguas de los ríos Ter y Ges. Luego marchará al pantano de Sau, para visitar asimismo las obras que ya están muy adelantadas.

Este pantano recibirá una aportación media anual de agua del Ter de seiscientos millones de metros cúbicos; la capacidad útil del embalse será de 149 millones de metros cúbicos y la altura de la presa, de 80 metros. Además de la producción de energía eléctrica, que ascenderá a 57 millones de kilowatios hora anuales, el pantano mejorará considerablemente las zonas de regadío de la provincia de Gerona, cercanas al río Ter, ya que irrigará 13.800 hectáreas que ahora eran de secano y que mejorará el riego de 8.400; la potencia de la central al pie de la presa será de 35.000 caballos y las obras costarán aproximadamente unos 250 millones de pesetas.—Cifra.

RUIZ-JIMENEZ EN BADALONA

Visitó la Exposición de Bellas Artes

Badalona (Barcelona), 9.—Ha visitado esta población, acompañado de las autoridades académicas y culturales, el ministro de Educación Nacional, don Joaquín Ruiz Jiménez, recibido por la Corporación municipal en pleno y autoridades y jerarquías locales, así como por una gran muchedumbre y los niños y niñas de los colegios. En el Ayuntamiento se celebró una recepción, en la que el alcalde exaltó la relevante personalidad del señor Ruiz Jiménez. Este contestó agradeciendo las palabras del alcalde, señor March desde el balcón del Ayuntamiento, al que hubo de asomarse ante las aclamaciones de la multitud; dirigió breves palabras a los badaloneses. Luego, el alcalde, hizo entrega al ministro de un obsequio consistente en unos vasos de cristal labrado, muestra de uno de los más destacados ramos de la industria local. Luego, el ministro y autoridades visitaron la Escuela de Artes y Oficios, donde se celebra la Exposición de Bellas Artes, que fué clausurada por el ministro con un discurso, en el que dijo que con exposiciones como la que clausuraba y la tercera Bienal, Cataluña vibra por el arte y cada vez da mayores pruebas de su amor por estas muestras colectivas artísticas.—Cifra.

Atentado contra el candidato a la Vicepresidencia brasileña

Porto Alegre (Brasil), 9. — Individuos desconocidos atentaron contra la vida del candidato a la vicepresidencia Joso Goulart, según anuncia la policía brasileña.

GAZTEIZ

Eisenhower abandonará el hospital en la segunda semana de noviembre

Se le trasladará en avión a su granja de Gettysburg

Denver, 10. — El presidente Eisenhower saldrá del hospital Fitz Simons, en la segunda semana de noviembre e inmediatamente será trasladado, vía aérea, a su granja de Gettysburg, en Pensilvania, para una convalecencia que se extenderá hasta 1956.

El doctor White, especialista del corazón de Boston, ha declarado que el presidente ha reaccionado como se esperaba y que las perspectivas futuras son favorables pero que no está absolutamente fuera de peligro: «Debe seguir un proceso gradual de restablecimientos ya que la lesión cardíaca sufrida en el ataque va sanando poco a poco. Es posible que el corazón nunca vuelva a ser tan fuerte como antes de sufrir la trombosis».

El famoso cardiólogo no dice si el presidente podrá presentarse candidato a la reelección, en el otoño próximo.—Efe.

FARTE FACULTATIVO DE AYER

Denver, 10. — El parte facultativo sobre el estado del Presidente Eisenhower, facilitado a las 15, hora española, dice: «El presidente durmió muy bien anoche, durante más de ocho horas. Su estado continúa mejorando satisfactoriamente sin que hayan surgido complicaciones».—Efe.

SE LE PERMITIO ABANDONAR LA HABITACION

Denver, 10. — Por vez primera desde que sufrió el ataque cardíaco el 24 de septiembre, ha sido permitido al Presidente por los médicos que le asisten, abandonar la habitación del hospital Fitz Simons. En una camilla el Presidente Eisenhower fué sacado a una terraza de dicho hospital.

El Presidente llevaba puesto un pijama, gafas de sol y una gorra de sport. La camilla tenía levantada ligeramente la parte correspondiente al torso y cabeza del enfermo.

El día estaba soleado y la temperatura era de 75 grados Farenheit cuando Eisenhower fué sacado a la terraza del octavo piso. Allí se le unió su esposa.—Efe.

Los socialistas demócratas consiguen mayoría absoluta en las elecciones DE BREMA

Brema, 10.—Los socialdemócratas han conseguido la mayoría absoluta en las elecciones para el Parlamento del Estado de Brema, celebrada ayer. Han obtenido 52 puestos de un total de 100 de que consta la Cámara. Ha sido un resonante triunfo de los socialistas en esta primera prueba de la reacción pública alemana, después de la visita a Moscú del canciller Adenauer. Hay que anotar que el partido cristianodemócrata ha mejorado notablemente sus posiciones con relación al anterior Parlamento y cuenta con el nuevo con 18 puestos, siendo el segundo partido en importancia del Estado, cuando antes ocupaba el cuarto lugar. Por otra parte, Brema ha sido siempre tuvo mayoría socialdemócrata hasta 1945.

El triunfo socialdemócrata ha sido un poco inesperado, al conseguir seis puestos más de los calculados y un nueve por ciento más de votos que los necesarios para la mayoría absoluta. Se atribuye a la popularidad del presidente socialdemócrata Wilhelm Kaiser.

Anteriormente, los socialdemócratas gobernaron en coalición con los demócratas liberales y los cristianodemócratas. No se sabe si ahora continuarán haciéndolo igual o gobernarán solos. La Ejecutiva del partido se reune hoy para tratar de la formación del nuevo Gobierno estatal.

El Ministro alemán de Agricultura regresa a su Patria

En Barajas fué despedido por el Sr. Cavestany

Barcelona, 10.—El Dr. Lubke, ministro de Alimentación y Agricultura de la Alemania federal salió para Madrid en avión de la Iberia.

Antes de su marcha expresó su admiración por los grandes éxitos que había contemplado en la agricultura española y que pudo apreciar con especial conocimiento de causa por ser perito en la materia. Durante su estancia en España ha recorrido más de dos mil kilómetros, y puso de relieve su gratitud por el afecto y cordialidad con que en todas partes había sido tratado.

Despidieron al ministro en el aeropuerto el cónsul general de su país y otras personalidades.

El doctor Lubke se reunirá en Madrid con el ministro de Agricultura español y marchará después a su patria, vía Francfort. — Cifra.

EN BARAJAS

Barajas, 10. — Procedente de Barcelona ha regresado en avión el ministro de Agricultura de la República federal alemana, doctor Lubke, que después de permanecer en el aeropuerto por espacio de dos horas, reanudó viaje a su país vía Francfort, dando por terminada su visita a España.

Fué despedido por su colega español, señor Cavestany; el subsecretario del mismo departamento, delegado nacional de Sindicatos, embajador alemán en España, Príncipe de Baviera, y altas personalidades de dicha representación diplomática.

Ortega y Gasset, después de 6 transfusiones de sangre, se encuentra muy mejorado

Madrid, 10.—El ilustre filósofo, don José Ortega y Gasset después de seis transfusiones de sangre, se encuentra muy mejorado .De no presentarse ninguna complicación imprevista se está haciendo preparativos para trasladarle a su domicilio en fecha breve. Continúan desfilando por el sanatorio donde se encuentra encamado numerosas personalidades.

M.C.D.2022